

# 共済だより 8

kyosai dayori 2024 August No.577

千葉のタカラ

鎌ヶ谷市

これからが旬！ 鎌ヶ谷の梨

→目次は2ページへ

梨園（鎌ヶ谷市）

千葉県市町村職員共済組合

<https://www.c-scskyousai.or.jp/>



『共済だより』の発行月 4月、6月、8月、10月、12月、1月、2月

本誌をご家庭へお持ち帰りください



# 鎌ヶ谷の梨

がる約21平方キロメートルの市です。市内には鉄道4線が乗り入れ都市として発展してきた一方、豊かな農地や緑の環境をもち、梨の名から旬を迎える梨と都心にも近い利便性のよさです。

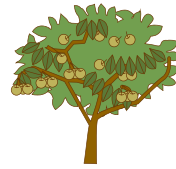

## タカラその1

これからが旬!  
鎌ヶ谷の梨

鎌ヶ谷市の梨は、全国一の生産量を誇る千葉県でも有数の産地として知られています。とくに梨のシーズンには、市内にたくさん直売所がオープンし、食べごろの梨を産地から直送。観光農園では、梨狩りを家族で楽しむことができます。



### 旬の時期

8月上旬

幸水



8月下旬

豊水



9月上旬

かおり



9月上旬

あきづき



9月下旬

新高



10月中旬

にっこり



10月中旬

新興



### 市内の梨直売所

鎌ヶ谷市内には、約150件の梨農家があり、直売を行っている農家さんもたくさんあります。食べごろの梨をもち、すぐに並べられる直売所の梨は、一味違います。また、日持ちしないなど流通に向かない品種は、直売所でしか出会えません。一度、直売所の梨を食べてみませんか？

問：鎌ヶ谷市市民生活部 農業振興課  
047-445-1233

URL：[https://www.city.kamagaya.chiba.jp/smph/kanko-bunka-sports/kanko/nashi\\_tyokubai-jo.html](https://www.city.kamagaya.chiba.jp/smph/kanko-bunka-sports/kanko/nashi_tyokubai-jo.html)

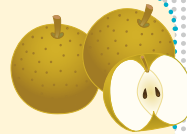

### タカラ 番外編

## ファイターズ鎌ヶ谷スタジアム



プロ野球球団である北海道日本ハムファイターズのファーム球場として、毎年臨場感あふれる試合と楽しいイベントが多数開催されています。選手と触れあえる機会も多いので、近くでプロ野球選手に会えるかも？

所：鎌ヶ谷市中沢 459

北海道日本ハム  
ファイターズファーム公式HP →



©H.N.F.

### CONTENTS

- 2 千葉のタカラ 鎌ヶ谷市
- 4 紅葉、温泉、グルメと魅力満載の那須高原！
- 5 紅葉の那須でトレッキングしませんか？
- 6 茶臼岳トレッキング教室開催のお知らせ
- 7 アウトドアキャンプ教室開催のお知らせ
- 8 千葉県市町村職員共済組合 令和5年度決算のあらまし
- 13 千葉県市町村職員互助会 令和5年度決算が認定されました
- 14 組合員貯金（共済貯金）の資産運用について
- 15 事務局職員採用試験のお知らせ
- 16 老齢厚生年金はいつから受給できる？
- 18 こんな給付ご存じですか？ 災害給付組合員証等の再交付について
- 19 医療費が高額になりそうとき（限度額適用認定）について
- 21 かりつけ医は医療費節約の第一歩！ 給付金等振込用個人口座の再確認を！
- 22 標準報酬制における定時決定について
- 24 被扶養者認定・取消の事例について
- 26 健康管理講座募集案内
- 27 「テニス教室」開催のお知らせ
- 28 セルフメディケーション税制のご案内／「特定健康診査受診券」を6月下旬に発行
- 29 「施設利用券（宿泊）」等のご使用の際の注意事項について
- 30 公務員賠償責任保険
- 31 傷害総合保険・所得補償保険・団体長期障害所得補償保険
- 32 共済組合からのお知らせ
- 34 黒潮荘つうしん
- 36 全国共済施設案内「東京都」
- 37 オークラ千葉ホテルニュース
- 40 自動車ローン



発見!



千葉のタカラ

●お問い合わせ先  
鎌ヶ谷市 鎌ヶ谷市役所  
047-445-1141

# これからが旬!

鎌ヶ谷市は、千葉県の北西部、北総台地のなだらかな緑の大地の上に広  
ており、都心から25キロメートル圏内にあることから、首都近郊の住宅  
産地としても全国にその名を知られています。鎌ヶ谷市のタカラは、これ

## タカラその2

### 抜群のアクセスと緑豊かな街

市の中心部、新鎌ヶ谷駅周辺は広域  
交流拠点として整備され、東武アーバ  
ンパークライン・新京成線・北総線・  
成田スカイアクセス線の私鉄4線の相  
互乗り入れと京成スカイライナーが停  
車し、都心（日本橋・浅草）や船橋、  
松戸、柏などの沿線都市、成田空港ま  
で直通ですべて約30分以内と抜群の交  
通アクセスと緑豊かな環境に恵まれた  
街です。

また、市役所の屋上からは、東京ス  
カイツリーも間近に見ることができま  
す。さらにその後ろには富士山も!  
日没の早くなる冬の夕暮れ時には、  
東京スカイツリーのライトアップや市  
内の夜景を楽しむことができるほか、  
2月と11月には、富士山の山頂と夕日  
が重なる「ダイヤモンド富士」を楽し  
むことができます。

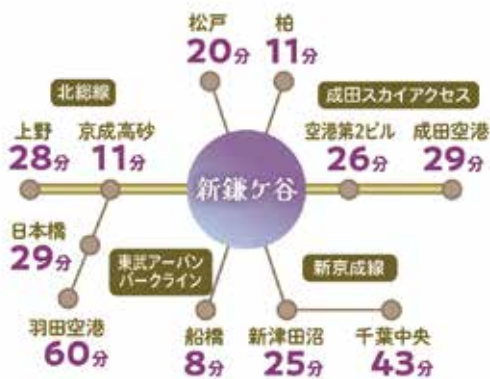

### 市役所屋上から 富士山と東京スカイツリーのコラボレーション



所：鎌ヶ谷市新鎌ヶ谷  
二丁目6-1  
鎌ヶ谷市役所屋上  
時：8:30～17:00  
(11月～3月末までは  
17:45)



## イベント

### 第50回 鎌ヶ谷市民まつり

市民まつりには、福島県相馬地方の国指定重要無形民俗文化財「相馬野馬追」の騎  
馬武者を招聘し、その行列は、迫力満点!今年では第50回記念イベントとしての「阿  
波踊り」のほか、ご当地キャラクターのイベントやこどもイベントなども開催されます。



所：新鎌ヶ谷駅周辺  
時：令和6年10月12日(土) 10:00～17:00 (雨天決行、荒天中止)  
問：鎌ヶ谷市民まつり実行委員会 047-445-1252 (鎌ヶ谷市民活動推進課内)

<http://kamayayasiminmatsuri.com/>



▲令和6年のポスター



紅葉、温泉、グルメと魅力満載の那須高原！  
色鮮やかな自然の中で  
ゆったりとした時間をお過ごしください。

特！  
2,000円

令和6年度も直営施設助成金に特別加算(2,000円)が加わりお得にご利用いただけるチャンスです！

秋プランのご案内 色々なお得プラン

※ホームページでも詳細をご紹介しております。  
※夏期間(8月31日まで)以降のプランとなります。



季節の和会席  
プラン

1泊2食付  
7,200円～

旬の食材と  
地のものに  
こだわった  
季節感あふれる  
和会席！  
季節の釜飯付！



洋食  
プラン

1泊2食付  
8,900円～

メインのお肉と  
お魚の両方が  
味わえる、  
洋食フルコース  
料理！



季節の特選料理  
プラン

1泊2食付  
10,700円～

厳選した  
豪華食材を  
使用した  
ワンランク上の  
季節特選料理！

お肉を味わうプラン等

焼肉プラン 1泊2食付 7,200円～

ボリュームたっぷり定番の焼肉です！

追加料理「那須高原和牛すき焼き・しゃぶしゃぶ」

2人前～(1人前4,840円)。当日17時まで追加注文を承ります。  
ご夕食に美味しいお肉を+αで贅沢気分を演出♪

※掲載料金は、県互助会を含む助成金及び特別加算(2,000円)控除後の金額となります。  
※1泊2食、消費税、奉仕料、入湯税を含みます。  
※繁忙期は、1,210円が加算されます。

※写真はイメージです。

那須の森ヴィレッジのお得な割引特典!!

1 早めのご予約がお得! 早割りキャンペーン!!

月曜～木曜日限定(祝前日、夏期間7/13～8/31を除く)で  
1人1泊ごとに下記金額が宿泊料から割引となります。

名称	対象期間 (ご利用月を含めた月数)	大人割引額
早割り5	6カ月前から5カ月前のご予約	1,000円
早割り3	4カ月前から3カ月前のご予約	500円

2 60歳以上の方が一緒にお得! シルバー割引!!

日曜～金曜日限定(祝前日、夏期間を除く)で60歳以上の方が  
宿泊される場合、シルバー割引としてグループ全員の大人の宿  
泊料から500円割引となります。

3 日曜日の宿泊がお得! 学校行事振替休日キャンペーン!!

日曜日(祝前日、夏期間を除く)にご宿泊のお子様(小  
学生以下)の宿泊料が無料!!

さらに 上記の割引との併用も可能な平日連泊での  
ご利用がおすすめです!

日～木曜日での連泊がお得! 平日連泊割引!

平日での3泊以上の宿泊の場合、上記の割引に加え宿泊料  
金から10%割引いたします。

※夏期間(7/13～8/31)及び祝前日を除く平日が対象  
となります。

令和6年度も、平日ご連泊者(2泊以上)\*さま限定で「多目的運動場」と「キャンプ場」の無料開放サービス(先着受付順)を実施します! ご予約時にお申し付けください。\*キャンプ場のご利用者さまを除きます。



テニス(1面)やフットサル(全面)などにご利用  
いただけます。  
テニスラケットやテニスボール、また、サッカーボール  
やピンスなども無料でご利用いただけます。  
2時間 ※混雑時は1時間のご利用とさせていただきます。



野外バーベキュー(持ち込  
みOK)などにご利用くだ  
さい。  
※キャンプ場開設期間中のご  
利用とさせていただきます。

かも・なすWキャンペーンにつきましては、34頁「黒潮つうしん」をご参照ください。



9月にトレッキング教室 開催!

# 紅葉の那須でトレッキングしませんか?

那須ロープウェイ運行期間  
3月16日～11月30日 (予定)

茶臼岳登山シーズン  
5月上旬～11月上旬

雄大な那須連山は9月下旬から紅葉の季節を迎えます。  
山頂近くの姥ヶ平や朝日岳から始まり、赤や黄色の紅葉前線が那須の山々を下ってきます。  
那須の森ヴィレッジに泊まって、秋のトレッキングを楽しみませんか?



姥ヶ平付近

## 帽子

日よけや頭の保護のために、また、寒い時期には防寒のために帽子を着用しましょう。

## シャツ

肌を虫や紫外線から保護するため長袖シャツをオススメしています。

## 防寒着

夏でも脱ぎ着のできる上着を防寒着として1枚持っておきましょう。

## ズボン

汗をかいても乾きやすい化繊の長ズボンがベスト。ジーンズ、ハーフパンツは適しません。

## 靴

トレッキングシューズもしくは履きなれた歩きやすい靴を用意しましょう。アップダウンがあり舗装されていない山道ですから、サンダルやハイヒールでのハイキングはやめましょう。

## トレッキング・登山の前には十分に準備を!

その日の気温や天候に合わせて調整できる上着や中間着を用意しましょう。汚れても構わない、動きやすい服装がベストです。

**注意!** 無理のない計画を立て、登山カードまたは登山計画書を出してから山に登りましょう。

## リュックサック

荷物を入れるバックはリュックサックなど両手が自由になるものにしましょう。

リュックのなかには…

- ザックカバー (ゴミ袋でも可)
- 水筒
- タオル
- ティッシュペーパー
- 着替え (とくに靴下)
- レインウエア
- 健康保険証 (コピー)
- 常備薬
- 行動食
- ストック など

※スズメバチは黒い服に向かってくる習性があります。**黒い服は避けましょう。**

※スズメバチなどは香水の匂いに反応して近づいてきます。危険なので**香水は使用しない**ようにしましょう。



那須町観光協会  
TEL : 0287-76-2619



那須トレッキングガイド

検索

## 緊急時連絡先

那須山岳遭難対策協議会 (那須塩原警察署内) TEL : 0287-67-0110

引用) 那須高原ビジターセンター / 気候と服装について  
<https://nasu-vc.jp/preparation>

自然ガイドツアー等の体験型プログラムや那須ロープウェイが遊園施設利用券の対象となっています!



各種体験型プログラム等の情報は、こちらから →



## 直営施設利用券のご案内

直営施設利用券は、**2親等の方まで**ご利用いただけます。使用の際は、チェックイン時に必ず組合員証または被扶養者証、ご加入の健康保険証をご提示ください。

## Gateway for Nature Activity



お問い合わせ・お申し込み

那須の森ヴィレッジ (直通)

TEL 0287 (78) 1636

※平日・休日とも午前9時から午後5時までの案内となります。

詳しくは、お電話またはホームページをご覧ください。

〒325-0303 栃木県那須郡那須町大字高久乙字遅山3375-637

那須の森ヴィレッジ

検索







# 茶臼岳トレッキング教室 開催のお知らせ

～都会よりひと足先に紅葉を見ながら  
トレッキングしてみませんか？～

日本百名山の1つである那須岳の主峰「茶臼岳（1,915 m）」で初級者向けのトレッキング教室を開催します。

トレッキングは、山の頂上を目指さず、山の中を歩くことを目的としており、姥ヶ平を経由し、下から紅葉を見上げます。

昨年の開催も好評でしたので、今年も開催します。

## 1. 日程

令和6年9月29日（日）～30日（月）  
1泊2日 宿泊地「那須の森ヴィレッジ」

## 2. スケジュール

1日目

PM 2 : 00 那須の森ヴィレッジ 集合  
PM 2 : 30 オリエンテーション  
「トレッキングの魅力」などをご紹介します。  
PM 4 : 00 終了

2日目

AM 9 : 00 那須の森ヴィレッジ 出発  
専用バスで「那須ロープウェイ」山麓駅まで送迎します。  
AM 9 : 40 那須ロープウェイ山麓駅 到着  
山麓駅－（ロープウェイ）－山頂駅  
AM 10 : 30 トレッキング教室開始  
山頂駅－牛ヶ首－姥ヶ平  
休憩を入れながら安全にトレッキングを行います。  
PM 0 : 00 昼食  
姥ヶ平で昼食をとります。  
PM 1 : 00 下山  
姥ヶ平－峰の茶屋避難小屋－峠の茶屋駐車場  
PM 3 : 30 トレッキング教室終了  
専用バスで「那須の森ヴィレッジ」まで送迎します。  
PM 4 : 00 「那須の森ヴィレッジ」で解散

## 本教室にご参加いただきました 皆さまの声

- ・楽しめるペースにしてもらえた。歩き方、呼吸、ストックの付く位置等も丁寧に教えてくれた。
  - ・植物の豆知識も教えてもらえて楽しめた。
  - ・貸し出し用品も多数揃えてくださりすごい！
  - ・ガイドさんがいるので安心して楽しめました。
- など、大好評でした。皆さまのご参加お待ちしております！



## 3. 募集人数

16名（参加資格：組合員及びその家族） お一人様での参加も大歓迎です。

## 4. 参加者負担金

大人1名様 9,000円【宿泊代（1泊2食）、教室費用、昼食代等を含みます。】

## 5. 注意点

- ①途中、岩場で険しい勾配があります。普段からジョギング等をされている方に適したプログラムです。
- ②トレッキングシューズ、ザック、雨具などが必要になります。
- ③登山道中（約5時間）には、トイレがありません。



～栃木県産の新米を炊きませんか？～

# アウトドアキャンプ教室 開催のお知らせ

～五感で楽しむ大人のキャンプ～

那須の森ヴィレッジのキャンプ場などを会場にして、キャンプ道具の組み立て方、道具選びのアドバイスのほか、いろいろな火おこし体験をして、栃木県産の新米をいろんな方法で炊きあげます。大好評のため、秋も開催いたします！

災害時に役立つ知識も学べる初心者向のアウトドアキャンプ教室を開催しますので、ぜひご参加ください！

## 本教室にご参加いただきました 皆さまの声

- ・実際に自然教室をやられてる方から教えていただけて勉強になった。
  - ・たき火で焙煎したコーヒーを美味しく飲みました。
  - ・自分でコーヒーミルを買って飲んでみようと思いました。
  - ・夕食後のたき火に癒されました。
- など、大好評でした。皆さまのご参加をお待ちしております！

### 1. 日程

令和6年10月6日(日)～7日(月)

1泊2日 宿泊地「那須の森ヴィレッジ」

### 2. スケジュール

1日目

- PM 2:00 那須の森ヴィレッジ 集合  
PM 2:30 オリエンテーション  
「アウトドアやキャンプの魅力」、  
「キャンプをするうえでの注意事項」などご紹介します。  
PM 4:00 終了  
夕食後にキャンプサイトにて、たき火とコーヒー焙煎  
視覚や聴覚、味覚等で楽しめます。

2日目

- AM 9:00 アウトドアキャンプ教室開始  
①薪や枝拾い、いろいろな火おこし体験  
(木製の火おこし器、メタルマッチなど)  
②新米(栃木県産コシヒカリ)炊きあげ  
ワークショップ  
(竹、アルミ缶、飯盒など)  
③炊きあげた新米で昼食  
(おかずも地元産を多数ご用意)  
④キャンプ体験  
(テントの設営やクラフト体験等)  
PM 2:30 アウトドアキャンプ教室終了

### 3. 募集人数

16名(参加資格:組合員及びその家族)  
お一人様での参加も大歓迎です。

### 4. 参加者負担金

大人1名様 9,000円【体験費用、宿泊代(1泊2食)、食事代を含みます。】



### 申込方法

#### ●オンライン申込

8月以降に共済組合のホームページに掲載されるトレッキング教室・アウトドアキャンプ教室の申込フォームから必要事項を入力し、申し込みをしてください。申込期限は、令和6年8月31日23時59分です

### その他

- ① 交通費は各自のご負担となります。
- ② 当選後の参加人数の変更はできません。
- ③ 参加の権利を他の方に譲渡することはできません。
- ④ 各教室とも、最少催行人数10名とさせていただきます。
- ⑤ 雨天時、強風等の荒天時は、プログラム内容の変更または、中止とさせていただきます。
- ⑥ ご参加される皆さまには、詳しいご案内をさせていただきます。





# 千葉県市町村職員共済組合



## 令和5年度 決算のあらまし

去る6月18日に開催された第205回組合会において、令和5年度決算が認定されました。その概要は次のとおりです。

**●市町村数及び一部事務組合数**  
市37、町16、村1、一部事務組合等47の合計101団体です。

**●組合員数**  
76,937人となり、前年度より1,232人の増加です。

**●被扶養者数**  
46,844人となり、前年度より415人減少し、減少率は0.88%です。なお、組合員1人当たりの平均被扶養者数は0.61人です。

### 短期経理 組合員1人当たりの年平均支出額

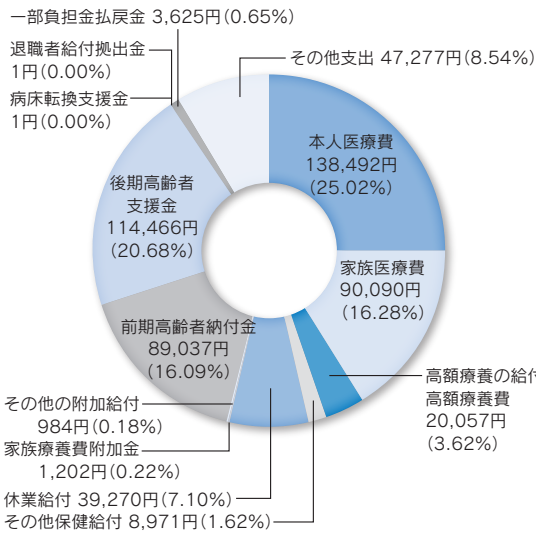

**合計 555,473円 (100.00%)**

### ●組合員等の状況

(令和6年3月31日現在)

種別	組合員数(人)	被扶養者数(人)	標準報酬の月額(千円)		平均標準報酬の月額(円)
			長期	短期	
一般組合員	49,999 (125)	33,515 (87)	長期	19,803,408 (78,600)	396,076 (628,800)
			短期	20,264,628 (92,230)	405,301 (737,840)
短期組合員	18,237	3,546	短期	3,147,340	172,580
市町村長組合員	45	31	長期	29,250	650,000
			短期	39,430	876,222
特定消防組合員	7,366	9,211	長期	3,110,500	422,278
			短期	3,112,820	422,593
長期組合員	17	/	長期	8,020	471,765
			短期	10,970	645,294
後期高齢者等短期組合員	146	/	短期	21,504	147,288
市町村長長期組合員	9	/	長期	5,700	633,333
			短期	7,170	796,667
継続長期組合員	4	[4]	長期	1,960 [1,960]	490,000 [490,000]
任意継続組合員	1,114	541	短期	332,762	298,709
計	76,937	46,844	長期	22,958,838	—
			短期	26,936,624	—
前年度末	75,705	47,259	長期	22,621,210	—
比較増△減	1,232	△415	短期	26,374,398	—
			長期	337,628	—
第3号厚生年金被保険者	57,340	/	長期	22,912,208	399,585
			短期	562,226	—
前年度末	57,016	/	長期	22,582,680	—
比較増△減	324	/	短期	329,528	—

※( ) 欄は、特別職(市町村長組合員を除く。)であり、内書きである。

※[ ] 欄は、継続長期組合員のうち、公益的法人等への一般職の地方公務員の派遣等に関する法律に規定する退職派遣者に係る数値である。

※第3号厚生年金被保険者欄は、長期に係る組合員のうち第3号厚生年金被保険者についての再掲である。

※平均標準報酬の月額欄は、「標準報酬の月額」を「組合員数」で除して得た数値である。

### 短期経理

組合員(被扶養者分を含む)1人当たりの法定給付医療費は、24万8640円

主な収入である短期掛金・負担金は、令和4年10月からの地方公務員等共済組合法の適用拡大に伴い、短期組合員の方が増え、令和5年度から通年加入になったことによる組合員数の増加の影響により、医療費を中心とする保健給付の増加を見込み、短期財源率を引き上げたため、前年度と比較して、53億4426万円増加しました。

一方、主な支出では、前年度と比較して、医療費を中心とする保健給付が前述の組合員数の増加に伴い、42億9156万円増加しました。また、休業給付についても同様に組合員数の増加に伴い、4億9369万円増加しました。

また、高齢者医療への拠出金については、前年度と比較して、前期高齢者納付金は8081万円増加、後期高齢者支援金は8億2894万円増加しました。

短期経理の支出全体では、前年度と比較して73億1778万円増加したものです。収支決算を行った結果、8億6976万円の当期短期損失金が生じたので、前年度より繰り越した短期積立金を取り崩し補てんしました。

なお、欠損金補てん積立金については、不足額2億6531万円を前年度より繰り越した短期積立金を取り崩し補てんしました。



**短期経理** 医療給付の1件当たりの日数

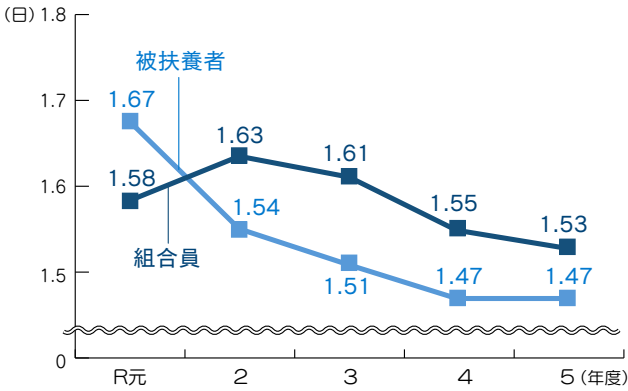

**短期経理** 組合員(被扶養者を含む)1人当たりの法定給付医療費

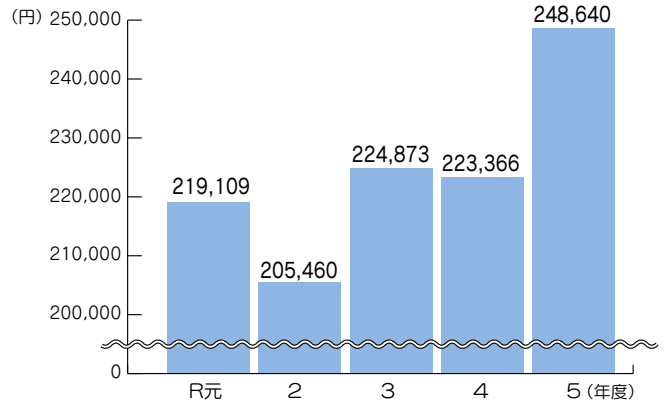

**短期経理** 受診率

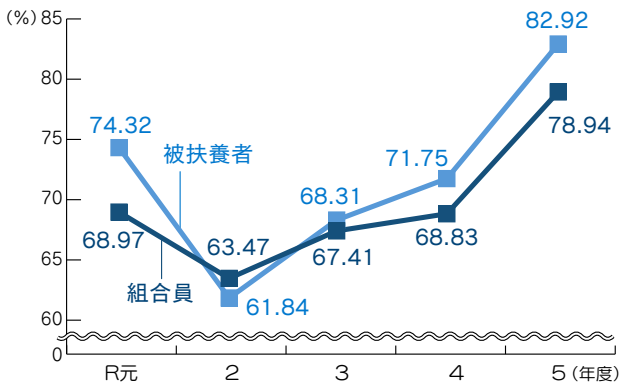

**短期経理** 医療給付の状況

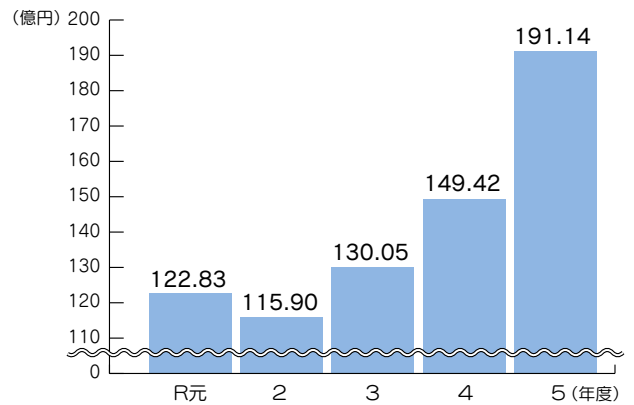

この結果、翌年度へ繰り越す欠損金補てん積立金は17億292万円、短期積立金は10億3875万円となりました。介護保険については、9723万円の当期介護利益金が生じたため、前年度より繰り越した介護繰越欠損金1938万円へ充当しました。

したがって、翌年度へ繰り越す介護積立金は、7785万円となったものです。

**厚生年金保険経理**

被用者年金制度の一元化により、公務員も厚生年金制度に加入したことに伴う厚生年金保険に係る経理です。

従前の長期経理と同様、年金給付の決定及び支払い等については、全国市町村職員共済組合連合会(以下「市町村連合会」という。)で集約し二元的に処理していますので、皆さまからお預かりしました組合員保険料や負担金は、全額を市町村連合会へ払い込んでおります。また、年金請求や各種届出の手続き及び年金相談等については、厚生年金の実施機関として、引き続き当組合で行います。

**退職等年金経理**

被用者年金制度の一元化により創設された退職等年金給付を処理する経理です。

退職等年金給付については、半分を有期年金、半分を終身年金とし、有期年金は10年または20年支給を選択(一時金の選択も可能)することとなります。

また、公務に基づき負傷または病気により障害となった場合や死亡した場合に、公務障害年金・公務遺族年金を支給しています。

**経過的長期経理**

この経理についても市町村連合会において二元的に処理しておりますので、皆さまからお預かりしました掛金や負担金は、全額を市町村連合会へ払い込んでおります。

被用者年金制度の一元化により職域部分は廃止されましたが、この経理では一元化前に受給権が発生した公務上の障害年金及び遺族年金に係る負担金(全額公費負担)を徴収するものです。

この経理についても市町村連合会において二元的に処理しておりますので、全額を市町村連合会へ払い込んでおります。

また、既に決定されている職域部分は一元化後も引き続き支給され、一元化時点では受給権が発生していない方(一元化後に初診日のある障害年金を除く)についても、一元化前までの加入期間に応じた職域部分を支給します。



## 退職等年金預託金管理経理

市町村連合会から退職等年金給付組合積立金の一部の預託を受け運用する経理です。  
この預託金は貸付・物資事業の資金として皆さまの福祉増進を図るため利用されます。

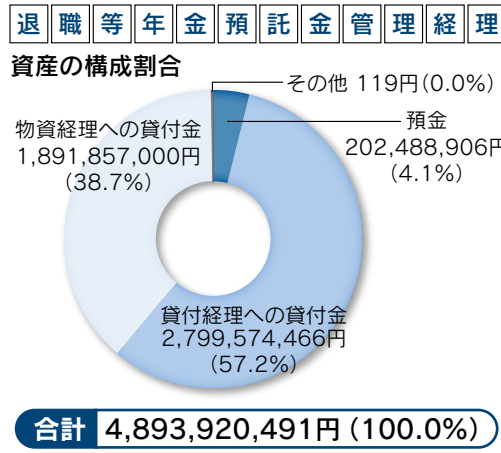

## 経過的長期預託金管理経理

市町村連合会から経過的長期給付組合積立金の一部の預託を受け運用する経理です。

この預託金は、地方公共団体の発行する債券の私募引き受けである縁故地方債の引き受けを行うための経理となります。

## 業務経理

事務費（組合員1人当たり）  
短期、厚生年金保険及び経過的長期分  
年額1万1116円  
退職等年金給付分 年額541円

短期、厚生年金保険及び経過的長期分の事務に要する費用として、市町村等から組合員1人につき、9456円納めていただきました。

なお、短期経理からの繰入については、短期経理及び業務経理の財政状況に鑑み、繰入を行わないこととし、連合会交付金として組合員一人当たり、3843円交付されました。

また、退職等年金給付の事務に要する費用については、全額連合会交付金として交付されました。

収支決算を行った結果、8141万円の当期損失金が生じたので、前年度より繰り越した積立金を取り崩して補てんしました。

この結果、翌年度へ繰り越す積立金は、10億3494万円となりました。



## 保健経理

組合員及び被扶養者の皆さまの疾病予防と健康の維持向上を図るため、短期人間ドックや特定健康診査補助事業等、各検診事業を実施しました。

検診事業全体で10億577万円の支出となり、厚生費の約69%を占め、皆さまの健康管理等のために活用されました。

また、保健事業の一環として、各種スポーツ教室、介護教室、健康に関する講習会等を開催し、多くの皆さまにご参加いただきました。

さらに、直営施設・契約施設・遊園施設等の各種助成金制度、リフレッシュ契約施設等も幅広くご利用いただき、直営施設利用助成金につきましては、特別加算2000円の効果もあり、大変多くの皆さまにご利用いただきました。

特定健診・保健指導の特定健康診査としては、40歳から74歳の主に被扶養者の特定健康診査費用等で2786万円、特定保健指導としては、積極的支援及び動機付け支援の費用で3254万円、インセンティブ事業としては、267万円を支出しました。

収支決算を行った結果、8909万円の当期損失金が生じたので、前年度より繰り越した積立金を取り崩して補てんしました。

この結果、翌年度へ繰り越す積立金は、19億3702万円となりました。  
なお、事業の状況は表1のとおりです。

## 保健経理（第2）

「那須の森ウィレჯ」は、組合員とその家族の保健・保養に供するための施設として、皆さまにおくつろぎいただけますよう真心のこもったサービスに努めてまいりました。

宿泊者総数は前年度比較1767人増の9295人、宿泊利用率は前年度比較13・34ポイント増の71・54%と過去30年間で最高となりました。

収支決算を行った結果、28856万円の当期損失金が生じたので、前年度より繰り越した欠損金補てん積立金を取り崩して補てんしました。

この結果、翌年度へ繰り越す欠損金補てん積立金は、2億8420万円となりました。

今後も、皆さまに親しまれる施設として努力してまいります。皆さまのご利用、心よりお待ちしております。

## 保健経理（第3）

「オークラ千葉ホテル」10階にある温泉施設は、組合員とその家族の健康増進、疲労の回復等に供する保健施設です。

利用者数は、3万4824人で、前年度比較4906人の増加となりました。

また、予算のとおり、保健経理から2600万円の繰入を行ったところです。  
収支決算を行った結果、245万円の当期利益金が生じたので、全額欠損



表1 組合員の保健・保養及び教養に資する事業の概要について

項 目		事業計画額	決算額	概 要	
保健関係	特定健康診査補助事業費	113,802,638円	130,620,594円	①対象者数 37,633人 ②受検者数 25,254人 ③受検率 67.11%	
	短期人間ドック	772,035,409円	707,314,897円	①対象者数 46,037人 ②受検者数 24,811人 ③受検率 53.89%	
	脳ドック	54,049,608円	50,617,426円	受検者数 2,688人	
	P E Tドック	4,115,827円	3,701,336円	受検者数 76人	
	婦人科検診助成金	103,565,170円	96,566,950円	受検者数(乳がん、子宮がん) 19,342人	
	内訳	乳がん検診	54,904,539円	50,824,633円	受検者数 10,009人
		子宮がん検診	48,660,631円	45,742,317円	受検者数 9,333人
	大腸内視鏡検査助成金	11,712,437円	11,021,320円	受検者数 1,059人	
	歯科口腔健康診査	5,806,500円	5,924,100円	1.件数 1,209件 2.1件につき 4,900円	
	メンタルヘルス相談室	2,470,000円	2,470,000円	面接相談 113件 電話相談 494件	
	妊婦保健助成金	7,265,000円	6,795,000円	1.件数 1,359件 2.1件につき 5,000円	
	療養助成金(人工透析)	7,677,000円	7,578,000円	1.件数 842件 2.1件につき 9,000円	
	小 計	1,082,499,589円	1,022,609,623円		
保養関係	保養所・会館・保健センター 利 用 助 成	273,608,393円	286,128,053円	1.利用人数(宿泊) オークラ千葉ホテル 24,615人 黒潮荘 13,232人 那須の森ヴィレッジ 8,254人 2.助成金額 オークラ千葉ホテル……………6,000円 黒潮荘・那須の森ヴィレッジ……6,500円 (素泊及び1泊朝食付 2,500円)	
	フォレスト・ヴィラ	5,014,911円	5,014,911円	収容定員(嫗恋 384人 軽井沢 384人) 利用人数(嫗恋 337人 軽井沢 343人)	
	契約施設利用助成	25,357,500円	21,975,000円	1.利用人数 8,790人 2.助成金額 2,500円 3.施設数 198箇所	
	遊園施設利用助成	55,159,107円	50,728,495円	1.利用人数 76,708人 2.施設数 131箇所	
	小 計	359,139,911円	363,846,459円		
体育関係	地区競技大会助成	33,908,880円	17,343,612円	1.交付対象市町村数……………101 2.交付対象組合員数… 75,072人 3.交付市町村数……………79 4.交付組合員数……………34,008人	
	共済スポーツ教室	7,035,857円	6,599,492円	参加者数 親子スキー教室 68人 ゴルフ大会 237人 テニス教室 57人	
	小 計	40,944,737円	23,943,104円		
講座関係	介 護 教 室	2,026,163円	2,026,163円	参加者数 82人	
	メンタルヘルスセミナー	150,000円	150,000円	参加者数 138人	
	メンタルヘルス教室	878,182円	878,182円	参加者数 47人	
	健康管理講座	3,500,191円	3,475,396円	参加者数 180人	
	小 計	6,554,536円	6,529,741円		
その他	補 装 具 代	298,801円	239,167円	支給件数 23件	
	災 害 り 災 者 見 舞 品	630,000円	570,000円	支給件数 19件	
	法 律・税 務 相 談 室	576,000円	576,000円	相談者 法律相談 12人 税務相談 11人	
	保養所・会館・保健センター会議室借上	21,847,103円	20,854,031円	件数 オークラ千葉ホテル 358件 黒潮荘 3件 那須の森ヴィレッジ 6件	
	そ の 他 の 諸 経 費	16,031,002円	15,710,602円	諸様式等印刷物他	
	小 計	39,382,906円	37,949,800円		
特定健診・保健指導	特定健康診査	35,637,649円	27,859,457円	特定健康診査受診券による受診件数 2,986件	
	特定保健指導	31,631,339円	32,540,938円	積極的支援 770件 動機付け支援 818件	
	インセンティブ事業	2,583,000円	2,674,000円	直営施設利用クーポン 2,674枚	
合 計	1,598,373,667円	1,517,953,122円			



金補てん積立金へ積み増しました。  
この結果、翌年度へ繰り越す欠損金補てん積立金は、7908万円となりました。

今後も、皆さまが安心してごゆつくりとおくつろぎいただけるよう、衛生、安全管理面に十分配慮してまいりますので、より一層のご利用をお願いいたします。

### 宿泊経理

オークラ千葉ホテルの利用状況は、宿泊利用者数3万2287人（前年度比較2396人増）で利用率64・9%、売上高2億1298万円（前年度比較2639万円増）、婚礼組数は108組（前年度比較41組減）、売上高1億7837万円（前年度比較3754万円減）、会議・一般宴会は、売上高4億8162万円（前年度比較1億5801万円増）、レストラン部門は、売上高1億5523万円（前年度比較1551万円増）となりました。

また、事業計画及び予算に基づき、保健経理から1億5000万円の繰入れを行っております。

収支決算を行った結果、2663万円（予算比較3340万円減）の当期損失金が生じたので、前年度より繰り越した欠損金補てん積立金15億6181万円を取り崩して補てんしました。

黒潮荘の利用状況は、宿泊利用者数1万5355人（前年度比較1432人増）

で利用率53・2%、売上高2億727万円（前年度比較1783万円増）、宴会・会議の売上高は、130万円（前年度比較71万円増）となり、平成30年度のリニューアルオープン以降、最高売上を達成したものです。

収支決算を行った結果、4234万円（予算比較1878万円減）の当期損失金が生じたので、前年度より繰り越した欠損金補てん積立金4億6124万円を取り崩して補てんしました。

この結果、オークラ千葉ホテルと黒潮荘を合わせた宿泊経理の繰越欠損金補てん積立金は、19億5408万円となりました。

### 貯金経理

貯金総額3787億円

安全かつ高利回りの普通貯金として広くご利用いただいております組合員貯金は、組合員の皆さまの資産の保全と生活の安定に寄与するため、運用益の還元に努めております。

お預かりした共済貯金は安全な有価証券等で運用し、令和5年度においては1・9%の支払利率を確保しました。

貯金総額は3787億円で、前年度より175億5902万円増加しました。貯金者数は前年度より972人増加し、5万1318人となりました。

また、貯金者1人あたりの貯金額は7

38万円、加入率は66・70%となりました。

収支決算を行った結果、7億173万円の当期利益金が生じたので、全額を欠損金補てん積立金へ積み増しました。

この結果、翌年度へ繰り越す欠損金補てん積立金は189億3828万円、積立金は431億9220万円となり、組合員貯金総額に対する割合は、16・40%となりました。

### 貸付経理

貸付金総額53億円

組合員の皆さまへの住宅資金を主に、冠婚葬祭または、教育・医療費など緊急に資金を必要とする場合の貸付を低金利で行ってまいりました。

貸付金総額は53億759万円となり、前年度より5億6723万円減少しました。

また、貸付件数は4058件となりました。

収支決算を行った結果、186万円の当期損失金が生じたので、前年度より繰り越した欠損金補てん積立金を取り崩して補てんしました。

この結果、翌年度へ繰り越す欠損金補てん積立金は、25億816万円となりました。

なお、貸付金の状況は、表2のとおりです。

令和6年3月31日現在

種類	件数	金額	割合	
普通貸付（年利1.26%）	1,065件	9億3,855万円	17.68%	
住宅貸付（年利1.26%）※1	1,684件	35億4,832万円	66.85%	
在宅介護対応住宅貸付（年利1.00%）	38件	3,071万円	0.58%	
災害貸付（年利0.93%）※2	家財	10件	1,046万円	0.20%
	住宅	16件	5,475万円	1.03%
	小計	26件	6,521万円	1.23%
特別貸付（年利1.26%）	医療	2件	7万円	0.01%
	入学	232件	1億3,503万円	2.54%
	修学	903件	5億1,527万円	9.71%
	結婚	95件	6,634万円	1.25%
	葬祭	13件	809万円	0.15%
小計	1,245件	7億2,480万円	13.66%	
合計	4,058件	53億759万円	100.00%	

※1 東日本大震災による特別住宅貸付の場合、利率は年利0.64%とする。  
※2 東日本大震災による特別災害貸付の場合、利率は年利0.63%とする。また、当該調査期間に係る利率は年利0.30%とする。

### 物資経理

売上額7億円

売上額は前年度より1億6583万円増加し、7億7049万円となりました。収支決算を行った結果、225万円の当期損失金が生じたので、前年度より繰り越した欠損金補てん積立金を取り崩して補てんしました。

この結果、翌年度へ繰り越す欠損金補てん積立金は、2億2384万円となりました。



令和  
5年度

# 決算が認定されました

去る6月18日にオークラ千葉ホテルで開催された第140回評議員会において、令和5年度の決算が認定されましたので、その概要をお知らせします。

なお、収支決算を行った結果、当期損失金が33,710,373円生じたので、前年度より繰り越した積立金287,395,180円を取り崩して補てんしました。

したがって、翌年度へ繰り越す積立金は、255,849,755円となりました。

## ● 会員数

(単位:人)

種 別	令和4年度	令和5年度	前年度との比較
市町村職員共済組合の組合員である会員	65,299	66,328	1,029
市町村職員共済組合の組合員以外の会員	1,000	970	△30
合 計	66,299	67,298	999

## 収支の状況

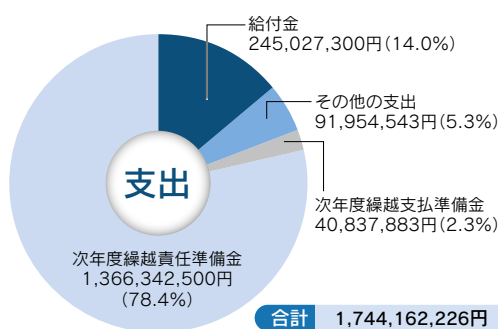
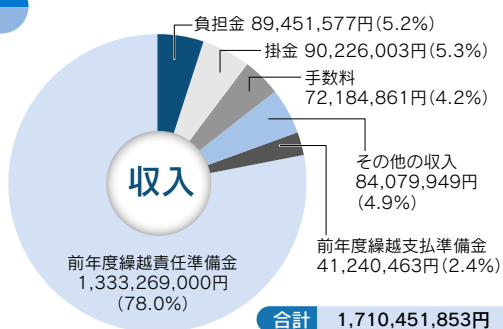

## 給付金

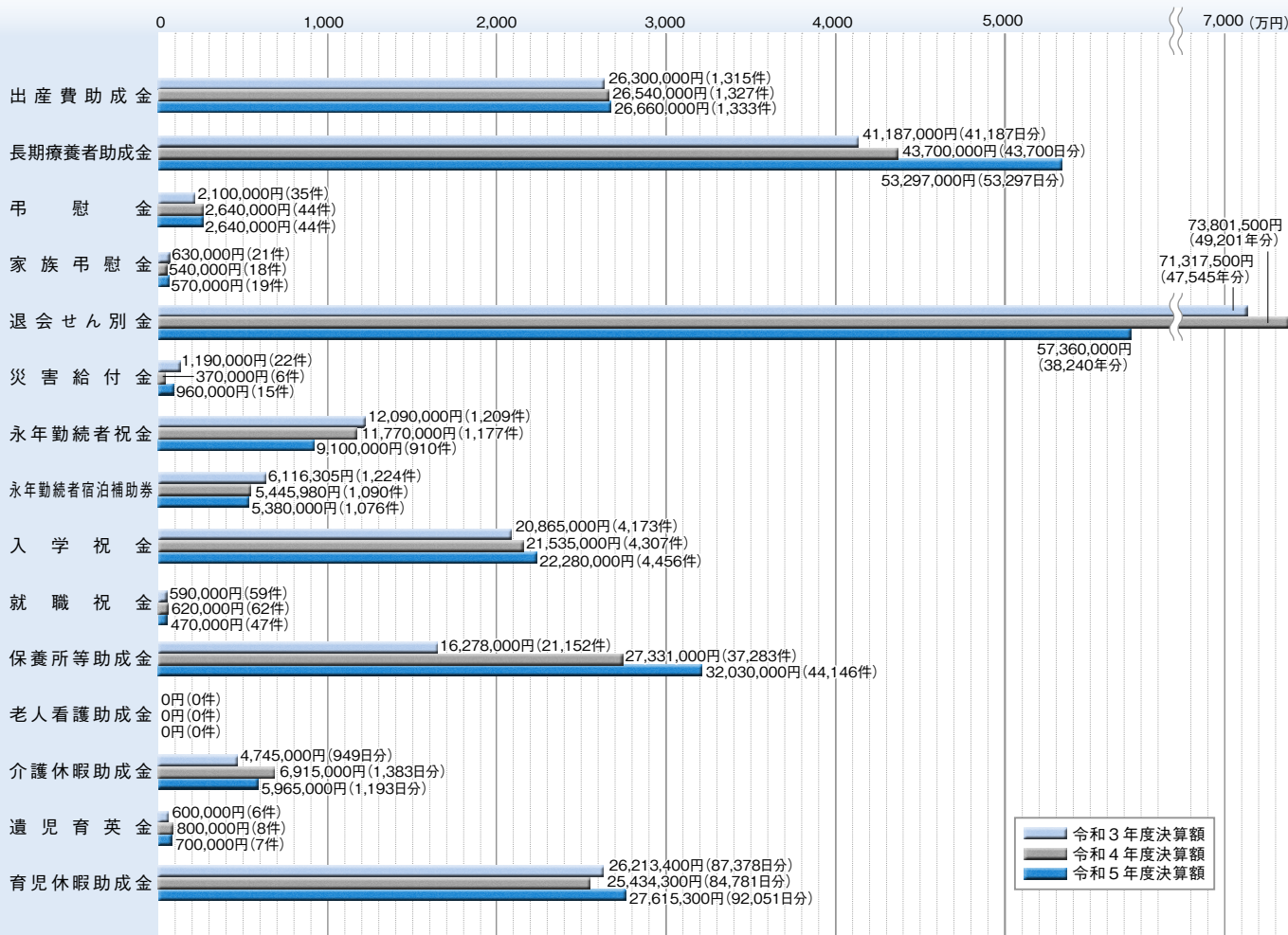





# 組合員貯金(共済貯金)の資産運用について

組合員貯金は、組合員の皆さまの資産の保全と生活の安定にお役立ていただくため、共済組合が有価証券等で資産運用を行い、その運用益を貯金利息として還元させていただいているものです。

組合員貯金の仕組みをご理解いただくため、資産運用についてご説明いたします。

**1** 共済組合では、貯金資産の大半を債券購入により資産運用しているものです。海外の証券会社から債券を購入することではなく、国内の証券会社から国債、地方債、社債等を購入しています（株式は保有していません）。

## ●資産の状況

(令和6年3月31日現在)

区分	銘柄数	件数	金額(千円)	割合(%)	内容
預貯金			5,345,426	1.22	普通預金。
国債	12	15	35,780,710	8.13	国が発行する債券で、信用度は国内で発行されているすべての債券の中で最も高い。
地方債	12	12	10,816,434	2.46	地方財政法上、地方公共団体の年度を超える借入れをいうが、一般的には、債券発行の形式をとっているもの。
政府関係機関債	13	22	15,753,411	3.58	公庫・独立行政法人・特殊会社等の政府関係機関が、個々の設立根拠法に基づいて発行する債券。このうち、元金及び利子の支払いを政府が保証しているものを「政府保証債」といい、国債に準ずる信用度をもつ。
社債	128	240	372,234,223	84.61	民間事業会社が設備資金投資等の長期資金を安定的に調達するために発行する債券（電力債等のほか、一般事業会社が発行する一般事業債等を保有）。
合計	165	289	439,930,204	100.00	

**2** 各債券には格付機関が認定する格付があり、共済組合ではいずれかの格付機関において、A格以上の債券のみを購入対象としています。  
※すべての債券格付情報を確認しております。

### 格付機関 5 社

- (株)日本格付研究所 (JCR)
- (株)格付投資情報センター (R&I)
- ムーディーズ
- スタンダード・アンド・プアーズ
- フィッチ・レーティングス

### 参考・(株)日本格付研究所 (JCR) の格付定義

AAA	債務履行の確実性が最も高い。
AA	債務履行の確実性は非常に高い。
A	債務履行の確実性は高い。
BBB	債務履行の確実性は認められるが、上位等級に比べて、将来債務履行の確実性が低下する可能性がある。
BB	債務履行に当面問題はないが、将来まで確実であるとは言えない。
B	債務履行の確実性に乏しく、懸念される要素がある。
CCC	現在においても不安な要素があり、債務不履行に陥る危険性がある。
CC	債務不履行に陥る危険性が高い。
C	債務不履行に陥る危険性が極めて高い。
D	債務不履行に陥っているとJCRが判断している。

AAからBまでの格付記号には同一等級内での相対的位置を示すものとして、プラス (+) もしくはマイナス (-) の符号による区分を付す。

**3** 社債の購入については、リスク管理のため特定の業種や企業の債券に偏って大量に購入することはせず、分散して購入するように努めています。

**4** 共済組合は金融機関ではありませんので、**各個人に対する1,000万円までの預金保護は適用になりません**（組合員貯金は一般的な社内預金と同じ種類とお考えください）。ただし、事故なく安全に資産運用を行うため、債券購入時はもちろん購入後においても、金融機関や証券会社、格付機関、各報道機関等からの情報を収集・分析し、将来保有することが適切でないと判断した債券については売却するなど、常にリスクを抑えるように努めています。

**5** 令和5年度決算による平均運用利回りは、年1.79%です。（令和4年度の平均運用利回りは年1.94%です）。

**6** 貯金経理では、「欠損金補てん積立金」として組合員貯金総額の5%以上を積み立てることが法令により定められています。このため、当組合では組合員貯金総額の5%に当たる189億3,828万円を欠損金補てん積立金として積み立てています。また、欠損金補てん積立金以外に積立金として431億9,220万円を積み立てています。したがって、積立金の合計は621億3,048万円となり、組合員貯金総額に対する割合は、約16.40%となっています。  
**当組合では、制度発足以来現在まで、購入した債券の発行元（国・地方自治体・各種団体・企業等）が破綻して、元本が回収不能になった事例はありません。**

お問い合わせ先

総務課総務係(直通) TEL 043(248)1110



# 事務局職員採用試験のお知らせ

千葉県市町村職員共済組合事務局職員採用試験を次のとおり行います。

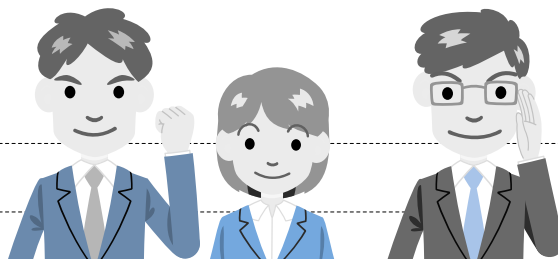

職 種

一般事務

採 用 日

令和7年4月1日

採用予定人数

若干名

受 験 資 格

- 平成12年4月2日から平成15年4月1日までに生まれた方で、学歴を問わない。
- 平成15年4月2日以降に生まれた方で、学校教育法に基づく大学（短期大学を除く）を卒業した方（令和7年3月までに卒業見込みの方を含む）。

※次のいずれかに該当する者は受験できません。

- (1) 禁固以上の刑に処せられ、その執行を終るまで、またはその執行を受けることがなくなるまでの者
- (2) 懲戒解雇または懲戒免職の処分を受け、当該処分の日から2年を経過しない者
- (3) 日本国憲法施行の日以後において、日本国憲法またはその下に成立した政府を暴力で破壊することを主張する政党その他の団体を結成し、またはこれに加入した者

試験日時及び試験会場

- (1) 試験日 令和6年9月29日（日） 午前10時試験開始
- (2) 試験会場 ホテルポートプラザちば 千葉市中央区千葉港8-5

試験内容

- (1) 第1次試験 上級試験（択一式教養試験 2時間、択一式専門試験 2時間、職場適応性検査 20分）
- (2) 第2次試験 作文及び口述試験  
※第2次試験は、第1次試験合格者に対し、別途通知のうえ行います。

待 遇

地方公務員に準ずる

受験手続及び受付期間

- (1) 申込書（受験票）の請求先・受付場所

〒260-8502  
千葉市中央区中央港1-13-3  
千葉県市町村職員共済組合 総務課

- (2) 郵便による請求方法

申込書の交付を郵送でご希望の方は、封筒の表に「職員採用試験申込書請求」と朱書きし、120円切手を貼った宛先明記の返信用封筒（角型2号）を同封して請求してください。（郵送による申込書の交付は8月19日（月）必着分まで受け付けます。）

- (3) 受付期間 令和6年8月8日（木）から8月23日（金）まで

月曜日から金曜日の午前9時から午後5時まで

郵送の場合は、8月23日（金）消印のものまで受け付けます。

お問い合わせ先

総務課 TEL 043(248)1110

# 老齢厚生年金はいつから受給できる？

公務員や会社員などが加入している厚生年金は、原則65歳から老齢厚生年金が受給できます。60～64歳に繰上げて受給する場合は減額され、66～75歳に繰下げて受給する場合は増額されます。ご自身のライフプランに応じて、受給時期を決めることができます。

## 老齢厚生年金の支給要件

- ①65歳以上であること ②被保険者（組合員）期間が1月以上あること ③被保険者期間等が10年以上あること

## 特別支給の老齢厚生年金

老齢厚生年金の報酬比例部分のことで、65歳未満の方に支給されます。

支給開始年齢が生年月日等により段階的に引き上げられています。引き上げスケジュールは〔表1〕のとおりです。特別支給の老齢厚生年金には繰下げ制度がありませんので、支給開始年齢に到達以降、すみやかに請求してください。

〔表1〕 支給開始年齢の引き上げスケジュール

一般組合員	
生年月日	老齢厚生年金の支給開始年齢
昭和34年4月2日～昭和36年4月1日	64歳
昭和36年4月2日以後	65歳

特定消防組合員（※1）	
生年月日	老齢厚生年金の支給開始年齢
昭和34年4月2日～昭和36年4月1日	61歳
昭和36年4月2日～昭和38年4月1日	62歳
昭和38年4月2日～昭和40年4月1日	63歳
昭和40年4月2日～昭和42年4月1日	64歳
昭和42年4月2日以後	65歳

※1 60歳に到達した日（60歳より前に退職したときは退職日）まで、引き続き20年以上消防司令以下の階級で在職した消防職員の方をいいます。

### 注意！年金の受給には、請求が必要！

支給開始年齢に達し受給権の発生が見込まれる方に、共済組合から支給開始年齢に到達する2～3カ月前に「年金請求書（事前送付用）」を送付します。請求書に必要事項を記入し、必要書類を添えて、共済組合へ提出してください（短期組合員の方は、日本年金機構から送付されます）。

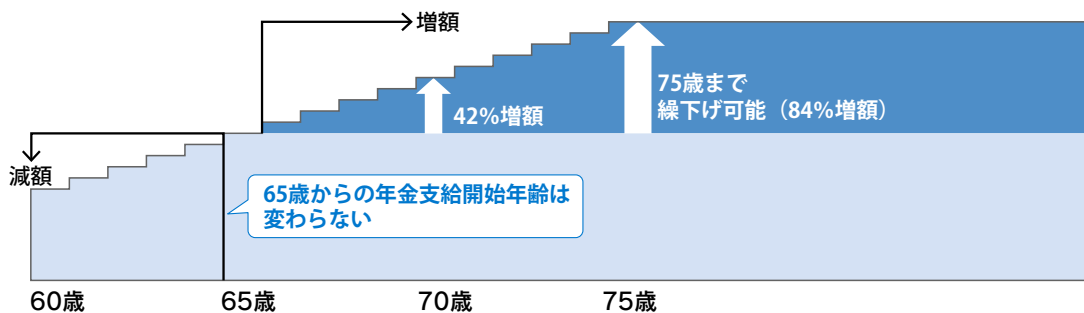

※繰上げによる減額率・繰下げによる増額率については、選択された受給開始時期にかかわらず年金財政上中立となるよう設定されています。  
 ※繰下げについては、66歳到達以降に受給開始時期を選択することができます。





## 老齢厚生年金の 繰上げ受給と繰下げ受給

### ① 繰上げ受給：

#### 60～64歳に年金を受給する

令和4年4月1日以降に60歳に到達する方は1月あたり▲0.4%の減額率の対象となります（昭和37年4月1日以前に生まれた方の減額率は▲0.5%となります）。

繰上げ減額率 = ▲0.4% × 繰り上げた月数  
減額率は最大▲24%に

#### ● 繰上げ請求するときの注意点

- ✓ 原則として老齢基礎年金と老齢厚生年金は同時に繰上げ請求をする必要があります
- ✓ 一度決められた減額率は、生涯変わらず、一度請求すると取消はできません
- ✓ 遺族厚生年金や遺族共済年金などの他の年金と併せて受給できず、いずれかの年金を選択することになります
- ✓ 65歳になるまでの間、雇用保険の基本手当や高齢雇用継続給付が支給される場合は、老齢厚生年金の一部または全部の年金額が支給停止となります（老齢基礎年金は支給停止されません）
- ✓ 請求後に障害者・長期加入者による特例が受けられません
- ✓ 厚生年金保険等に加入した場合、給与や賞与の額に応じて、老齢厚生年金の一部または全部が支給停止となる場合があります（繰上げ請求した老齢基礎年金は支給停止されません）
- ✓ 国民年金の任意加入や保険料の追納はできません

### ② 繰下げ受給：

#### 66～75歳に年金を受給する

令和4年4月から繰下げ年齢の上限が70歳から75歳となりました。令和4年4月1日以降に70歳に到達する方が対象となり、1月あたり+0.7%の増額率となります（昭和27年4月1日以前に生まれた方の繰下げ年齢の上限は70歳となります）。

繰下げ増額率 = +0.7% × 繰り下げた月数  
増額率は最大+84%に

#### ● 繰下げ請求するときの注意点

- ✓ 繰下げ請求は、老齢厚生年金の権利発生から1年以上経ってから可能となります（66歳以後）
- ✓ 繰下げ待機中、加給年金も支給されません
- ✓ 加算額（加給年金額）は繰下げしても増額対象となりません
- ✓ 在職中の方は、在職老齢年金制度を適用した調整後の年金が増額の対象になります
- ✓ 繰下げ待機中に亡くなった場合は、遺族からの申請により65歳の本来請求で年金決定のうえで未支給年金が支払われます
- ✓ 日本年金機構から支給される老齢厚生年金がある場合は、共済組合から支給される老齢厚生年金（退職共済年金）と同時に繰下げ請求を行う必要があります（老齢基礎年金は同時に繰下げ請求を行う必要はありません）

お問い合わせ先

組合員（短期組合員を除く）年金課 年金係（直通）  
審査係

# 災害給付

地震、火災、水害、不慮の事故…、私たちの身の周りでは、時として予測しがたい災害や事故が起こり得ます。  
もちろん、日頃から避けられる危険は避け、不測の事態に備えておくことが大切ですが、不幸にして災害に遭ってしまったとき、共済組合には「災害見舞金」、「弔慰金・家族弔慰金」という、災害による損害に対する見舞金的役割の給付があります。  
今月号では、これらの給付がどのようなときに支給されるのか、また、どのように請求するのかについてご案内します。



## ① 災害見舞金

災害見舞金は、組合員の住居または家財が非常災害により所定の損害を受けたときに支給されます。

給付額：標準報酬月額×損害の程度により定められた月数（0.5～3月の範囲内）

※あくまでも見舞金であり、災害によって被った損害額を補償する給付ではありません。

### ●「非常災害」とは？

地震、火災、水害（豪雨による床上浸水、津波、洪水等）、台風、竜巻、落雷、がけ崩れなど、主として自然現象による災害をいいます。なお、盗難は含まれません。

### ●「住居」とは？

現に組合員が生活の本拠として居住する建物部分（塀、門、車庫、倉庫、物置等は含まない）

### ●「家財」とは？

をいい、自宅、公務員宿舍、借家、借間等の別は問いません。  
なお、組合員とその被扶養者が別居している場合には、被扶養者の住居も組合員の住居の一部とし、合算して損害割合を算出します。

住居以外の社会生活上の必需品をいい、趣味の対象となる物や書画、絵画、装飾品、庭木、有価証券、現金等は含まれません。

なお、組合員とその被扶養者が別居している場合には、被扶養者の家財も組合員の家財の一部とし、合算して損害割合を算出します。

### ●支給対象となる損害の程度

住居または家財に1/3以上の損害（焼失または滅失）を受けたときに該当します。  
損害の程度の判定は、住居、家財それぞれ別個に行います。

### ●現地調査について

災害に遭われたときは、すみやかにお勤め先の共済事務担当課へお知らせください。  
共済組合では、損害の程度を把握するため、現地へお伺いし被災箇所の撮影や被災状況の聞き取りなどを行わせていただくこととなりますので、ご協力をお願いいたします。

### ●請求について

同一世帯に組合員が2人以上いる場合は、各組合員ごとに請求することができます。  
現職の組合員の方は所属所の共済事務担当課を通じて、また、任意継続組合員の方は共済組合に直接手続きをお願いします。

請求にあたっては、次の書類の提出が必要です。  
（注：請求時効は、り災日から2年）

提出書類	留意事項
① 災害見舞金等請求書（所定様式）	
② り災証明書	災害見舞金等請求書にり災証明を受けている場合は不要です
③ 災害状況の平面図	被災部分を朱書してください（業者等が作成した図面でも可）
④ 被災状況の写真	全景及び内部の状況が把握できるよう撮影してください
⑤ 損害の程度・額を判定する資料	固定資産評価証明、家財損害額見積書（所定用紙）など
⑥ 災害見舞金支給調査書（所定用紙）	

\* 審査において必要が生じた場合には、状況に応じて上記のほかに提出書類を求めることがあります。



## 組合員証等の紛失や盗難に遭ったとき、組合員証等の記載内容が破損や経年劣化等により不鮮明になったときは、再交付申請をしてください

- 組合員証等の紛失や盗難に遭ったときには、必ず最寄りの警察署等に届け出のうえ、勤務先の共済事務担当課を通して（任意継続組合員は共済組合へ直接）再交付申請を行ってください。

※共済組合では、組合員証等の紛失・盗難等による責任は一切負いかねますので、あらかじめご了承ください。

- 経年劣化等により組合員証等の文字が読みにくくなっているとき（一部に割れがある場合や印字面に剥離がある場合など）も、保険医療機関等での受診の際に支障が生じるおそれがありますので、組合員証等を添付のうえ、再交付申請を行ってください。

※現行のカードの「健康保険証（組合員証等）」（以下、「健康保険証」という。）は、マイナンバーカードと健康保険証が一体となった「マイナ健康保険証」への移行に伴い、令和6年12月2日に発行が終了し、紛失や氏名変更等による再発行は行われないうこととなりますのでご注意ください。健康保険証の廃止後は、マイナンバーカードの健康保険証利用が保険医療機関等の窓口での資格確認方法の中心となりますので、未登録の方はマイナポータル等から、利用申し込みをお願いします。

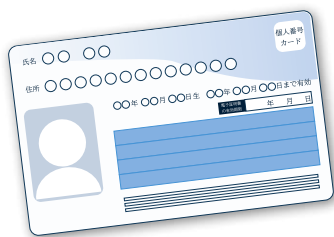

お問い合わせ先

保健課資格係（直通）  
TEL 043(248)1116

### ● 注意点について

り災後はすみやかな復旧が必要ですが、損害程度の判定をする必要がありますので、必ず解<sup>レ</sup>体・復旧前の現状が確認できる写真の撮影をお願いいたします。

- ☑ 全焼・全壊の場合は、全景（建物のあった場所の全体）を撮影してください。
- ☑ 部分的な焼失・損壊等の場合については、全景（建物全体）と内部（被害の有無を問わず、内部のすべて）を撮影してください。
- ☑ 床上浸水の場合は、浸水の深さがわかるよう「物差し」などをあて、水位の確認ができる写真を撮影してください。

## ② 弔慰金、家族弔慰金

弔慰金は組合員本人が、家族弔慰金は組合員の被扶養者が、水震火災その他の非常災害により死亡したときに支給されます。

### 給付額

〈弔慰金〉標準報酬月額に相当する額  
〈家族弔慰金〉標準報酬月額に相当する額  
× 0.7

### ● 「非常災害」とは？

災害見舞金と同様に、水害、地震、火災など、主として自然現象による災害をいいますが、その他予測しがたい事故等も含まれます。

予測しがたい事故であるかどうかは、次の要件のすべてに該当するかどうかを勘案して判定されます。（公務上や第三者行為に該当するかどうかは問いません）

- ☑ その事故による死亡の要素が、客観的にみて社会通念上予想しがたい不慮の事故であること。
- ☑ その事故の直後に医療効果が得られないような状態で死亡したものであること。
- ☑ その事故による死亡が原則として他動的要因に基づくものであること。

### ● 請求について

弔慰金は遺族に、家族弔慰金は組合員に支給されます。

現職の組合員の方は所属所の共済事務担当課を通じて、また、任意継続組合員の方は共済組合に直接手続きをお願いします。

請求にあたっては、次の書類の提出が必要です。（注：請求時効は、死亡日から2年）

- ① 弔慰金・家族弔慰金請求書
- ② 弔慰金・家族弔慰金支給調査書
- ③ 非常災害により死亡したことについての市町村長または警察署長の証明
- ④ 除籍謄本（写し）
- ⑤ 事故の事実・状況等を客観的に確認できる資料（新聞記事等）※ある場合

\*遺族が弔慰金を請求する場合には、状況により組合員との続柄、相続順位等を確認できる書類の提出を求めることがあります。また、審査において必要が生じた場合には、状況に応じて上記のほか提出書類を求めることがあります。

お問い合わせ先

保健課保健係

# 医療費が高額になりそうなとき (限度額適用認定)について

## 医療費が高額になりそうなときは

医療機関等の窓口で支払う医療費について、入院等により自己負担額が高額療養費に該当する場合でも、あらかじめ「マイナ保険証」(健康保険証の利用登録をしたマイナンバーカード)を医療機関等で提示し、受診者本人が限度額適用にかかる情報提供に同意することで、自己負担限度額までの支払いとなるものです。



ただし、受診者本人が医療機関等での情報提供に同意されない場合や「マイナ受付」未対応の医療機関等をご利用する場合、紙の「限度額適用認定証」が必要です。

※「マイナ保険証」は「マイナ受付」ができる医療機関・薬局(オンライン資格確認システムを導入した医療機関等)でご利用できます。

## ① 対象となる療養の範囲等

入院・外来療養等における保険診療

※保険外負担分(差額ベッド代など)、入院時の食事負担額、柔道整復、鍼灸、あん摩、マッサージの施術は対象外。

## ② 算出方法

1カ月(1日から末日まで)の単位で、医療機関等ごと(入院・外来別)に、自己負担限度額を超えた場合に高額療養費を算定します。

自己負担額限度額に達しない場合には、対象とはなりません。

- 自己負担限度額については次の表の計算式を基に算出します(70歳未満の者)。

所得区分(標準報酬の月額)	自己負担限度額
83万円以上	252,600円+(医療費-842,000円)×1%
53万円以上83万円未満	167,400円+(医療費-558,000円)×1%
28万円以上53万円未満	80,100円+(医療費-267,000円)×1%
28万円未満	57,600円

## ③ 紙の「限度額適用認定証」について

- 限度額適用認定証の申請手続きについては、現職の方は所属所の共済事務担当課に、任意継続組合員の方は保健課保健係までお問い合わせください。
- 限度額適用認定証は原則70歳未満の方に発行していますが、70歳以上の方であっても高齢受給者証の負担割合が3割でかつ標準報酬月額が83万円未満の場合は発行していますので現職の方は所属所の共済事務担当課に、任意継続組合員の方は保健課保健係までお問い合わせください。
- 限度額適用認定証は、医療機関等窓口での支払前までに提示してください。支払後の適用はできません。
- 限度額適用認定証を提示できず自己負担額を支払った場合、後日、共済組合から償還高額療養費として自己負担限度額との差額を給付いたします。

お問い合わせ先

保健課保健係(直通) TEL 043(248)1115



# かかりつけ医は



# 医療費節約の第一歩

## いきなり大病院は 7,000円以上高く

紹介状なしでいきなり大病院を受診すると、「特別の料金」がかかることをご存じですか。初診では7,000円以上、再診では3,000円以上がかかります。

大病院は本来、手術や入院を伴うような重症患者や救急医療に対応したり、専門的な病気の検査や治療を行う場所です。軽症の患者が大病院に行ってしまうと、そういった本来の役割に支障が生じてしまうことから、役割分担を進めるために特別な料金がかかる仕組みになっています。

例外

紹介状なしで大病院を受診しても  
特別料金がかからないケース

次の場合は「特別の料金」が免除されます。

- 救急の患者
- 災害などの緊急の場合
- 交通事故
- 周産期などでの休日や夜間の受診 など

## かかりつけ医を 見つけよう

かかりつけ医からの紹介があれば、「特別の料金」はかかりません。また、日頃の状態をよく知ってくれているかかりつけ医なら、ちょっとした体調の変化にも気づきやすいため、病気の予防や早期発見・早期治療が可能になり、医療費の節約につながります。

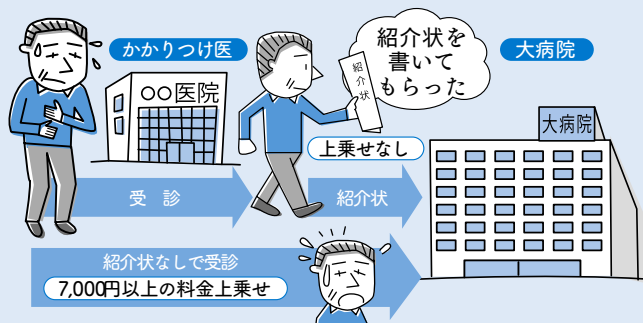

※ 歯科の場合は初診5,000円以上、再診1,900円以上

## ● かかりつけ医の見つけ方 ●

健診、予防接種、家族の受診をきっかけに

健診や予防接種などの際に身近な医療機関に行くことで、かかりつけ医を見つけるきっかけになります。

医療情報ネット (2024年4月リニューアル)

医療情報ネット

検索

厚生労働省の医療機能情報提供制度（医療情報ネット）で、診療科目や診療日、診療時間、対応可能な疾患・治療内容等の医療機関の詳細がわかります。

## 給付金等振込用個人口座の再確認を!



- 金融機関を変更した場合
- 金融機関・支店等の統廃合により支店等や口座番号が変更となった場合

必ず、勤務先の共済事務担当課を通して（任意継続組合員は直接共済組合へ）口座変更の届出を行ってください。

- 婚姻等により氏名が変更になった場合

勤務先の共済事務担当課を通して（任意継続組合員は直接共済組合へ）氏名変更の届出をしていただくほかに、金融機関への預金口座の氏名変更の手続きも忘れずに行ってください。  
※ 共済組合へ変更の届出がない場合は、共済貯金の払戻しや給付金の送金ができなくなりますので、ご注意ください。

お問い合わせ先

保健課資格係(直通) TEL 043(248)1116

# 定時決定について



となる「標準報酬の月額」については、毎年1回、原則として、4月・5月・6月に受け決定を「定時決定」といいます。今月号では、この「定時決定」について、ご案内します。

## 定時決定による標準報酬の月額の決定方法と適用期間

標準報酬の月額は、毎年7月1日現在の組合員である者（休業中、休職中や欠勤している者を含む）について、4月、5月、6月に受けた報酬の平均額を標準報酬等級表にあてはめて、標準報酬の月額が決定されます。

定時決定により決定された標準報酬の月額は、その年の9月から翌年の8月まで適用されます。

なお、4月、5月、6月に報酬の全部または一部が支給されない月がある場合等、前記と異なる算定方法がとられる場合があります。

※6月1日から7月1日までの間に組合員の資格を取得した者、7月から9月までのいずれかの月から随時改定・育児休業等終了時改定・産前産後休業終了時改定が行われる者、または行われる予定がある者は、その年の定時決定の対象とはなりません。

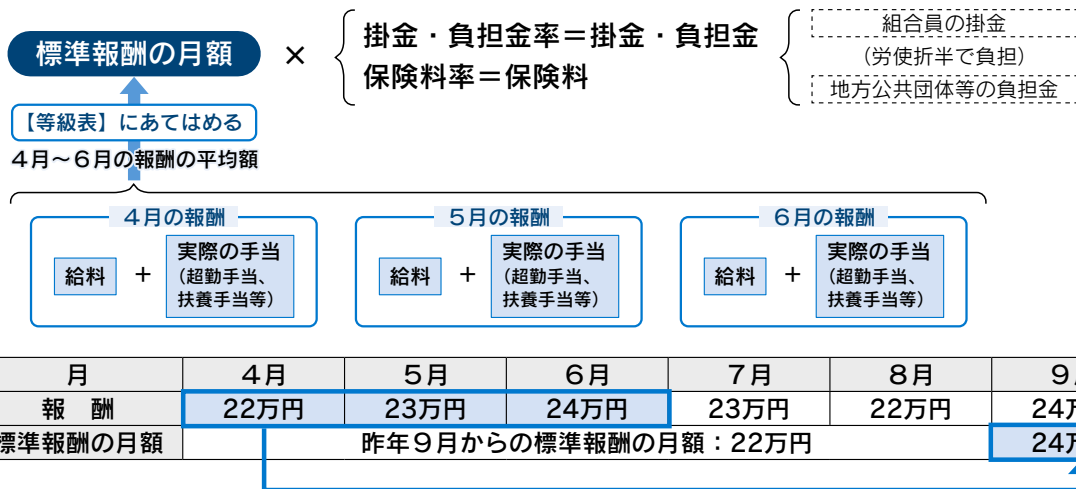

(22万円+23万円+24万円) ÷ 3 = 23万円。23万円を標準報酬の等級表にあてはめると、標準報酬の月額24万円。  
 ※等級表上、報酬平均額23万円以上25万円未満は標準報酬の月額24万円。本年9月からの標準報酬の月額は24万円に決定。

## 定時決定時に送付される「標準報酬決定・改定通知書」について

定時決定により決定した標準報酬の等級や月額等については、「標準報酬決定・改定通知書」により組合員の皆さまに通知させていただきます。

通知書は、9月以降にお勤め先の共済事務担当課を経由して通知させていただきます予定です。

なお、通知書は標準報酬の等級や月額等を通知するものですので、送付された際に組合員の皆さまに行っていただくお手続きはございません。

※定時決定時以外にも、随時改定等により標準報酬の月額を決定または改定したときは、同様に通知させていただきます。

標準報酬決定・改定通知書 令和 年 月 日 千葉県市町村職員共済組合

下記のとおり標準報酬を決定・改定しましたので、通知します。

決定・改定事由	適用開始
① 定時決定	② 令和6年9月

区分	標準報酬等級		標準報酬月額	
	③ 新等級	短期	第19級	240千円
長期	厚生年金	第16級	240千円	
	退職等年金給付	第16級	240千円	
	短期	第18級	220千円	
④ 従前等級	長期	厚生年金	第15級	220千円
		退職等年金給付	第15級	220千円
		短期	第15級	220千円

### ①決定・改定事由

標準報酬の月額が決定または改定された事由を表示します(例：定時決定等)。

### ②適用開始年月

決定または改定された標準報酬の月額の適用開始年月を表示します。

### ③新しい標準報酬の等級と月額

決定または改定された新しい標準報酬の等級と月額を、短期・厚生年金・退職等年金給付に分けて表示します。

こちらの月額に短期・厚生年金・退職等年金給付の各掛金率・保険料率をかけて、毎月の掛金・保険料を算定します。

※短期の標準報酬の月額は、福祉に係る掛金の算定にも使用しています。

### ④従前の標準報酬の等級と月額

決定・改定される前の標準報酬の等級と月額を、短期・厚生年金・退職等年金給付に分けて表示します。

※③と④について、短期組合員である方は、短期給付のみ表示しています。



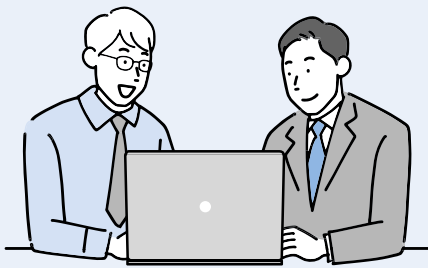

# 標準報酬制における

組合員の皆さまに毎月ご負担いただいている、掛金及び保険料の算定の基礎  
た報酬をもとに、その年の9月以降の「標準報酬の月額」を決定します。この

## 保険者算定とは

保険者算定とは、標準報酬の月額決定または改定に際し、通常の方法により算定することが困難であるとき、または算定結果が著しく不当となるときに、共済組合が適当と認めた方法で算定することです。

### 定時決定における保険者算定について（報酬の年間平均額を用いる場合）

定時決定では、原則として、4月、5月、6月に受けた報酬の平均額により標準報酬の月額を決定しますが、業務の性質上、季節的に報酬が変動することにより、通常の方法によって標準報酬の月額を決定することが著しく不当であると認められる場合には、保険者算定を行うことができます。

具体的には、4月から6月の平均により算定した標準報酬の月額と、前年7月から当年6月の報酬の平均により算定した標準報酬の月額との間に2等級以上の差が生じ、この差が業務の性質上、例年発生することが見込まれる場合には、前年7月から当年6月の報酬の平均により算定した標準報酬の月額にて算定することができます。

### 年間平均額による保険者算定が可能となる要件

次の3つの要件を満たしていることが必要です。

- ① 4月から6月の平均により算定した標準報酬の月額と、前年7月から当年6月の報酬の平均により算定した標準報酬の月額との間に2等級以上の差が生じていること
- ② 2等級の差が業務の性質上、例年発生することが見込まれること  
※「今年は4月から6月に多忙な業務に従事していたが来年は分からない。」というような理由の場合は該当しません
- ③ 年間平均による保険者算定について、組合員が同意をしていること

### ご注意ください

- 標準報酬の月額は、掛金・保険料の算定に用いられるほか、傷病手当金や育児休業手当金などの短期給付や将来受給する年金の算定にも用いられるため、ご本人が受ける給付にも影響が生じてくるものとなります。
- 4月から6月に固定的給与の変動があり7月から9月に随時改定の対象となった場合は、当該随時改定が優先され、定時決定の対象とならないため、この保険者算定も対象とはなりません。

### 年平均の保険者算定の該当例

報酬額	月平均報酬額
4月 295,000円	295,000円
5月 320,000円	
6月 270,000円	

標準報酬の月額	
300千円	
短期	22等級
厚生年金	19等級
退職等年金給付	19等級

通常はこの等級で決定

※当該例については、繁忙により4月～6月に受ける報酬が高額である場合を示していますが、閑散により報酬が低額である場合においても、同様の保険者算定を行うことが可能です。

例年繁忙期のため4月～6月の時間外勤務手当が増える場合、1年間の平均報酬を比較

前年7月から当年6月の月平均報酬額 265,000円  
※支払基礎日数が17日未満の月は除く

標準報酬の月額	
260千円	
短期	20等級
厚生年金	17等級
退職等年金給付	17等級

300千円と2等級の差が生じているため、年平均額で決定

お問い合わせ先

保健課資格係(直通) TEL 043(248)1116

# 被扶養者認定・取消の事例について

被扶養者の取り扱い基準については、『共済だより』でその都度ご案内しておりますが、今もよくある取り扱いをQ&A形式にしましたので、被扶養者認定・取消手続きの参考にしてください。

また、被扶養者認定については、要件を満たした日から30日を過ぎて認定手続きを行いますと、勤務先の共済事務担当課での受付日が認定日となり、要件を満たした日にさかのぼっての認定はできませんのでご注意ください。

Q1

妻（46歳）は、令和6年7月31日付で退職し、8月以降は収入がありません。しかし、1月から7月までの収入が130万円以上です。この場合、妻を被扶養者とすることができますか？

A1

被扶養者の認定については、認定を受けようとしたときから（暦年や年度で期間を限定したものではなく）将来に向かって得る収入が扶養限度額（年額130万円）未満であるかどうかで判断します。したがって、8月以降収入（失業等給付を含む）がなければ、被扶養者として認定が可能です。

Q2

被扶養者である妻（44歳）がパートを辞め、給与収入はなくなりましたが、在職中に雇用保険に加入していたので、失業等給付を受給することになりました。この場合、被扶養者の資格は取消となりますか？

A2

失業等給付の支給が開始され、その給付日額が3,612円以上の場合は、支給されている間は被扶養者としては認定されません。なお、給付制限期間中等により、失業等給付が支給されない場合は、その他に収入がなければ被扶養者として認定されます。

Q3

被扶養者である妻（52歳）が、令和6年4月1日からパートを始め、パート開始から現在まで給料が諸手当等を含めて月額108,334円以上です。また、ボーナスも支給されています。この場合、被扶養者の資格は取消となりますか？

A3

月額での扶養限度額（108,334円）以上となる月から連続3カ月の平均額が月額での扶養限度額以上となる場合には、年額130万円以上見込まれると判断し、月額での扶養限度額以上となった最初の月（その月の給与の支払対象期間の初日）にさかのぼり、取消該当となります。

また、ボーナスが支給されている場合は、原則として案分して対象月の給与に加算のうえ、前記と同様の判断を行います。

なお、就職初月が給料算定の締め日の関係により、月額での扶養限度額未満であった場合でも、次月の給料が月額での扶養限度額以上となり、前記に該当する場合は、就職日から取消に該当します。

このことから、令和6年4月1日から扶養限度額以上の収入が生じたものと判断しますので、就職日から被扶養者資格の取消に該当します。

Q4

被扶養者である長男が令和6年3月に大学を卒業し、4月から就職しました。しかし、3カ月間は研修期間のため健康保険の適用は無く、7月から健康保険の加入となりました。なお、給料は4月から15万円支給されています。この場合は、研修期間である6月まで、引き続き被扶養者とすることができますか？

A4

被扶養者の認定は、就職先での雇用形態にかかわらず、収入の実態により判断します。

この場合、就職日から扶養限度額以上の収入が生じていると判断し、被扶養者資格の取消に該当します。



**Q5**

被扶養者である妻（40歳）はパートをしており、毎月の給料は諸手当等を含めて108,334円未満ですが、パート先で健康保険に加入しています。この場合、被扶養者の資格は取消になりますか？

**A5**

取消になります。

収入が扶養限度額未満でも、勤務先で健康保険に加入したときは、被扶養者の資格は取消になります。

※令和4年10月1日から、被用者保険の適用拡大により、給料額等に変わりなくとも健康保険に加入する事例が増えています。また、令和6年10月から社会保険の適用拡大がさらに拡大されますので、被扶養者の健康保険の加入にご注意ください。

**Q6**

同居している実母（63歳）は、収入が公的年金100万円のみで、その他の収入がありません。また、実父（64歳）も同居しており、その収入は公的年金200万円と農業収入100万円の合計300万円です。組合員である私の方が父よりも収入が多く、母の収入も扶養限度額（60歳以上・180万円）未満であるため、母を被扶養者としていたのですが、認定は可能でしょうか？

**A6**

この場合、母の収入は扶養限度額未満ですが、父母の収入合計が400万円になり、父母の扶養限度額合計360万円（父母共に60歳以上のため180万円+180万円）以上ですので、夫婦相互扶助の観点から父が経済的に母を扶養しているものと判断し、被扶養者の認定はできません。

**Q7**

別居している母（64歳・年金収入100万円のみ）を被扶養者として認定しようと考えています（父＝70歳・年金収入200万円のため認定対象外）。

仕送り額は父母の収入合計の1/2以上でなければならないのでしょうか？

**A7**

仕送り額については、扶養認定しようとする者全員の収入合計の1/2以上かつ月5万円以上であることが必要です。

この場合、扶養認定対象者は母のみですので、扶養認定に必要な仕送り額は、母の収入（100万円）の1/2以上かつ月5万円以上となり、 $50万円（100万円 \times 1/2） < 60万円（5万円 \times 12月）$  のため、月5万円以上となります。

**Q8**

扶養認定に必要な仕送りには食料品や衣類などの現物援助は含まれますか？

**A8**

客観的に確認ができないため、認められません。

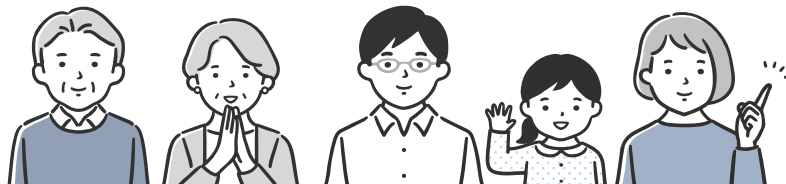

## ～年収の壁・支援強化パッケージについて～

令和5年10月20日より、下記に例示するような一時的な収入変動により収入が扶養限度額を超えてしまう場合は、【被扶養者の収入確認に当たっての「一時的な収入変動」に係る事業主の証明書】を他の必要書類と併せて当組合へ提出することにより被扶養者として認定または継続することが可能となります。詳細については、厚生労働省ホームページの「事業主の証明による被扶養者のQ&A」をご参照いただくか当組合資格係へお問い合わせください。

- 当該事業所の他の従業員が退職したことにより、当該労働者の業務量が増加した場合
- 当該事業所の他の従業員が休職したことにより、当該労働者の業務量が増加した場合
- 当該事業所における業務の受注が好調だったことにより、当該事業所全体の業務量が増加した場合
- 突発的な大口案件により、当該事業所全体の業務量が増加した場合

なお、基本給が上がった場合や、恒常的な手当が新設された場合など、今後も引き続き収入が増えることが確実な場合においては、一時的な収入変動とは認められません。

お問い合わせ先 ▶ 保健課資格係(直通) TEL 043(248)1116

# 健康管理講座 募集案内



忙しい日々の中で、健康への興味や感謝を忘れがちではありませんか？

この講座では、これからの人生も明るく・楽しく・豊かにお過ごしいただくための『健康』について最新情報をお伝えします。

ぜひ、この機会にご家族の皆さまとともに参加いただき、皆さまの健康管理にお役立てください。

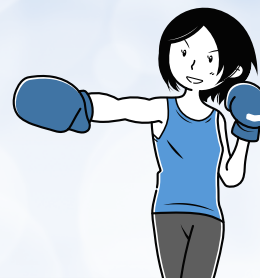

## 女性のための健康づくり講座

### 「女性の健康が未来を創る」

女性のライフステージごとに変わる健康課題、女性ホルモンやストレスサインを知って、健康と美を手に入れましょう。午後からはアロマオイルを使ってハンドトリートメント体験、有酸素運動、骨盤底筋群トレーニングやダンスエクササイズなどを行います。

#### ●開催日時・会場

令和6年10月12日(土) 10:00~15:30  
オークラ千葉ホテル  
〔JR千葉みなと駅から徒歩5分〕

## 最新！ライフスタイル改善術

### 「心と体を元気にする “快適人生への未来日記”」

午前は、健康づくりの最新情報からリバウンドと無理のない5%減量プログラムの立て方まで幅広く快適人生を目指す講義をお伝えします。午後からはミット打ち等のボクシングエクササイズやアロマスプレーづくりを行います。

#### ●開催日時・会場

令和6年10月27日(日) 10:00~15:30  
オークラ千葉ホテル  
〔JR千葉みなと駅から徒歩5分〕

#### ●申込資格

組合員及びその家族(16歳以上)  
※女性のための健康づくり講座のみ、女性に限ります。

#### ●募集人数

各コース40名(最低実施人数20名。申込多数の場合は、抽選とさせていただきます。)

#### ●受講料

無料(昼食は当組合で用意します。)

#### ●申込方法

8月以降に共済組合ホームページの申込専用ページ「各種申込フォーム」から健康管理講座の申込フォームへアクセスしていただき、必要事項をご入力ください。

\*傷害保険に加入するため、参加される方1名ずつのお申し込みをお願いします。

《フォームへ入力していただく必要事項》

①組合員証記号 ②組合員証番号 ③組合員氏名 ④受講者氏名 ⑤電話番号

⑥PCメールアドレス(携帯アドレスはメールが届かない場合があるため、PCアドレスをお願いします。) ⑦住所



#### ●申込締切日

令和6年8月25日(日)

#### ●その他

受講者決定後、「受講の案内」を申込フォームに入力いただいたメールアドレスに送信いたします。

※各コース、運動がありますので、当日は着替えや運動靴等が必要になります。

※個人情報の利用目的 受講申込書に記載された個人情報は、健康管理講座運営における以下の目的に使用します。

1.お申し込み確認と参加者名簿を作成するため 2.受講決定通知を発行するため 3.その他、講座を円滑に運営するため

お問い合わせ先

福祉課厚生係(直通) TEL 043(248)1114



# 「テニス教室」開催のお知らせ

～美しい自然に囲まれた那須高原で、テニスをしませんか～

那須の森ヴィレッジのテニスコート（砂入り人工芝コート）において、組合員とご家族の皆さまの余暇の活用と健康づくりに役立てていただくため、「テニス教室」を開催します。

あわただしい日々を忘れ、思いきり体を動かして心身ともにリフレッシュしませんか。

初級、中級からレベルアップされたい方、テニス未経験の方でも無理なく、楽しくレッスンを受けていただけますので、親子やご夫婦、職場の仲間とともに、この機会にぜひお申し込みください！

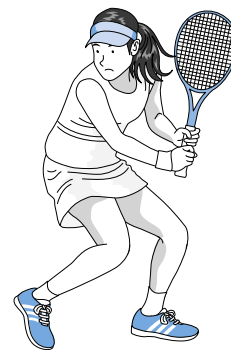

●開催期日 令和6年11月16日(土)～11月17日(日)

●開催地及び宿泊地 那須の森ヴィレッジ

## 1 募集人数

16名（最低催行人数 12名）

## 2 参加資格及び参加者負担金

### (1) 参加資格

組合員及びその家族（小学生以上）

※教室はお申込みされた方全員参加していただけます。

※小学生未満・高齢者で教室に参加されない方がいる申込みはご遠慮ください。

### (2) 参加者負担金

1名様 9,000円（大人：中学生以上）

3,000円（小人：小学生）

\*宿泊代（1泊2食）、レッスン料を含みます。

## 3 申込方法

### 【オンライン申込】

8月以降に共済組合のホームページに掲載されるテニス教室の申込フォームから必要事項を入力し、申し込みをしてください。申込期限は、令和6年8月31日23時59分です。



なお、同じ参加者のグループで、代表者を入れ替えるの複数応募は、ご遠慮ください。

※申込多数の場合は抽選とし、結果については、後日申込者全員に通知します。

また、1人でも多くの方にご参加いただき、直前でキャンセルされる方を減らすため、当選されたら参加が確実な方のご応募をお待ちしています。

なお、抽選結果に関する照会をご遠慮ください。

## 4 その他

- (1) 交通費は各自負担になります。
- (2) 当選後の参加人数の変更は対応できない場合がありますので、予めご了承ください。
- (3) 参加の権利を他の方に譲渡することはできません。
- (4) お申込人数によっては、催行を中止とさせていただきますので、予めご了承ください。
- (5) 当日は、交通機関や天候等の状況により、日程等が変更となる場合があります。

## ●テニス教室日程

	時刻	日程
16日(土)	12:00	受付開始（12:50まで） ※昼食を済ませてお越しください。
	13:10	テニスコート集合
	13:15	テニス教室（1日目） テニスコート2面を使用し、実技講習を行います。
	16:15	テニス教室（1日目）終了 1日目の講習は終了となります。
17日(日)	7:30	朝食
	9:00	朝食後、各自準備をし、チェックアウト 貴重品はフロント前の電子ロッカーをご利用いただき、その他のお荷物はフロントでお預かりします。
	9:10	テニス教室（2日目） テニスコート2面を使用し、実技講習を行います。
	12:10	テニス教室（2日目）終了 終了後は各自解散となります。

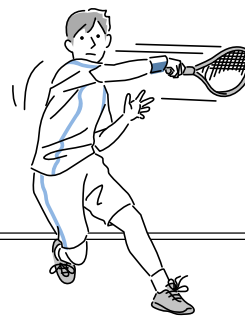

※現地集合・現地解散となりますが、新幹線をご利用の場合はJR那須塩原駅⇄那須の森ヴィレッジ間の送迎車をご用意します。

# セルフメディケーション税制のご案内

セルフメディケーション  
税 控除 対象

## 1 セルフメディケーション税制とは

この制度は、スイッチO T C医薬品の購入額が1年間(1月1日～12月31日)に12,000円を超えた場合、税務署に確定申告すると超えた額が所得から控除され(上限は88,000円)、その分、所得税と住民税が安くなるというものです。購入額は生計を同じくする家族の分を合計できます。従来の医療費控除では、1年間の医療費の自己負担が10万円を超えた場合が対象ですが、セルフメディケー

ション税制は、対象をスイッチO T C医薬品に限定した、医療費控除の特例として実施されます(平成29年1月1日～令和8年12月31日までの実施)。令和6年に購入した薬で控除を受ける場合は、令和7年に申告します。なお、セルフメディケーション税制と医療費控除を同時に利用することはできませんので、どちらの適用とするか、ご自身で選択することとなります。

対象の医薬品等、詳しくは厚生労働省のホームページをご参照ください。

<http://www.mhlw.go.jp/stf/seisakunitsuite/bunya/0000124853.html>



## 2 証明方法について

セルフメディケーション税制を利用するためには、申告する方がその年中に健康の保持増進及び疾病の予防への取り組み(一定の取り組み)の証明を行い、確定申告書の提出時に、当該取り組みを行ったことを明らかにする書類、または証明書が必要になります。

\*一定の取り組みの証拠書類(下記のうち、いずれかがあれば証明することができます)

- 市町村が実施する予防接種またはインフルエンザの予防接種に関する領収書または予防接種済証
- 市町村が実施するがん検診の領収書または結果通知表
- 勤務先で実施する定期健康診断の結果通知表
- 当組合が実施する特定健康診査の結果通知表

- 当組合が実施する人間ドックまたは各種検診の領収書または結果通知表

※いずれの場合でも、提出書類には①氏名②取り組みを行った年(平成29年1月1日以降に受診し、確定申告の対象となる年と同一の年に受診したものであること)、③事業を行った保険者、事業者もしくは市町村の名称または診察を行った医療機関の名称もしくは医師の氏名の記載が必要です。

上記の一定の取り組みの証明書類を紛失した場合等、勤務先、または当組合において証明書の発行手続きが必要となる場合があります。

結果通知表は失くさないようお願いいたします。

# 「特定健康診査受診券」を6月下旬に発行いたしました!

ご自身、ご家族の健康管理のため、ぜひ受診してください。

『共済だより』6月号にて受診券発行のご案内いたしましたが、「特定健康診査受診券」を6月下旬に発行いたしました。該当される方は次の点にご注意いただき、速やかに受診くださるようお願いいたします。

自覚症状が出にくい生活習慣病は、気付かないうちにどんどん悪化し、症状が出たときにはすでに重症ということも少なくありません。ご自身の健康チェック・生活習慣病の早期発見のために、1年に1回の特定健康診査を必ず受診しましょう。

## 受診にあたっての注意事項

### ●「特定健康診査受診券」の交付

被扶養者の方の受診券は、所属所の組合員を通して配付いたしますので、所属所担当課から「受診券」を受け取られた組合員の方は、該当者に「受診券」をお渡しくださるようお願いいたします。

任意継続組合員及びその被扶養者の方は、直接自宅に送付いたします。

※事業主健診対象外の短期組合員の方につきましては、特定健康診査受診券申請書を所属所経由で提出していただくことにより、特定健康診査受診券を交付いたします。

### ●受診方法

「受診券」に同封いたしました「実施機関一覧」に掲載の医療機関、または「巡回方式による健診」で受診してください。

なお、受診の際は、事前に電話にて予約のうえ、必ず「受診券」と「被扶養者証」または、「任意継続組合員証」、「任意継続組合員被扶養者証」を提示してください。

「受診券」による特定健康診査は、無料で受けることができます。

※人間ドックを受ける場合は、特定健康診査受診券は使用できません。

「人間ドック利用承認申請書」提出時に受診券を返還してください。

※健診当日に保健指導を実施することも可能ですので、ぜひご活用ください。(対象医療機関につきましては、受診券同封の冊子をご確認ください)

※事業主健診対象外の短期組合員の方につきましては、受診の際は「受診券」と「組合員証」を提示してください。

お問い合わせ先

福祉課厚生係(直通) TEL 043(248)1114



# 「施設利用券（宿泊）」、「遊園施設入園券」、 「リフレッシュ契約施設共通割引利用券」及び「保健施設利用券」

## ご使用の際の注意事項について



夏は、契約施設をご利用いただく機会が増える季節です。  
楽しく充実した休日をお過ごしいただくために、正しい使用方法をお守りのうえ、  
ご利用ください。各券の使用方法是次のとおりです。

### ◆オークラ千葉ホテル・黒潮荘・那須の森ヴィレッジ 千葉縣市町村職員共済組合直営施設利用券（ラベンダー色）

#### ■利用範囲

- (1) 会館利用助成金及び保養所・保健センター利用助成金の対象者
- ①組合員、任意継続組合員 ②組合員、任意継続組合員の被扶養者
  - ③被扶養者でない配偶者（内縁の配偶者を含む）並びに2親等以内の親族（下記続柄のとおり）
    - ・父母、祖父母、子、孫、兄弟姉妹
    - ・義理の父母、祖父母、子、孫、兄弟姉妹
 } 及びその配偶者
- (2) 県互助会助成金の対象者 ※千葉縣市町村職員互助会の助成金です。  
千葉縣市町村職員互助会の①会員 ②会員の被扶養者 ③被扶養者でない配偶者（内縁の配偶者を含む）並びに2親等以内の親族（上記（1）の続柄のとおり）

●上記（1）及び（2）の助成金については、交付対象者以外の方が誤ってご使用になられた場合、助成金を返還していただきますのでお取り扱いには十分ご注意ください。

#### ■助成金額

- ・オークラ千葉ホテル 会館利用助成金6,000円（県互助会助成金500円）
- ・黒潮荘・那須の森ヴィレッジ
  - 1. 1泊2食付の場合  
保養所・保健センター利用助成金6,500円（県互助会助成金1,000円）
  - 2. 素泊り及び1泊朝食付の場合  
保養所・保健センター利用助成金2,500円（県互助会助成金500円）
  - 3. 那須の森ヴィレッジのキャンプサイト1サイト1泊の場合  
保養所・保健センター利用助成金2,500円（県互助会助成金500円）
- 利用券は、1人1泊につき1枚ご使用いただけます。  
※キャンプサイトについては、1サイト1泊につき代表者が、1枚ご使用いただけます。

#### ■その他

- 券面必要事項はすべてご記入のうえ、施設フロントにご提出ください。未記入箇所のある利用券は受理できません。
- 利用券をご使用の際は、組合員証等を持参のうえ、チェックイン時にフロントへ提示してください。
- 利用者が組合員の場合……………組合員証（保険証）、後期高齢者等組合員証明書
- 利用者が被扶養者の場合……………被扶養者証（保険証）
- 扶養でない2親等以内の親族の場合……自身の保険証
- ※組合員の「組合員証（保険証）記号・番号」の記載が必ず必要になりますので、組合員以外の方のみでの利用の場合等につきましては事前にご確認のうえ、ご利用ください。
- 旅行会社発行のクーポン券等との併用はできませんのでご注意ください。
- 組合員の公務出張時は使用できません。

### ◆千葉縣市町村職員共済組合契約施設利用券（空色）

### ◆遊園施設入園券（オレンジ色・縦長）

#### ■利用範囲

- 組合員及びその被扶養者（組合員証、後期高齢者等組合員証明書または被扶養者証をお持ちの方）のみご利用いただけます。  
※組合員証、後期高齢者等組合員証明書または被扶養者証を持っていない家族は対象外です。

●助成金交付対象外の方が誤ってご使用になられた場合には、助成金を返還していただきますのでお取り扱いには十分ご注意ください。また、利用券の記載内容が事実と異なる場合も助成金を返還していただきます。

#### ■契約料金

- 別冊の一覧に記載の契約料金は、「契約施設利用券」及び「遊園施設入園券」をご使用になった場合に限り適用になります。
- 宿泊料金は、利用日や利用人数等の条件によって異なる場合がありますので、ご予約の際に必ずご確認ください。また、ご予約時には「契約施設利用券」をご使用になる旨をお伝えください。

#### ■助成金額

- 「契約施設利用券」の助成金額は2,500円で、1人1泊につき1枚ご使用いただけます（1人1泊の利用料金が2,500円に満たない場合は、使用できません）。
- 「遊園施設入園券」の助成金額は1,000円までとなり、1人1施設につき1日1枚ご使用いただけます。

#### ■その他

- 券面必要事項はすべてご記入のうえ、施設窓口にご提出ください。未記入箇所のある利用券は受理できません。
- 利用券をご使用の際は、必ず組合員証、後期高齢者等組合員証明書または被扶養者証をお持ちください。
- 「リフレッシュ契約施設共通割引利用券」では宿泊施設及び遊園施設での助成金控除の対象となりませんので、お間違いのないようご注意ください。
- 各市町村及び一部事務組合が契約施設の借上げを行った際には、当組合発行の「契約施設利用券」をお使いいただくことはできません。
- 旅行会社発行のクーポン券等との併用はできませんのでご注意ください。
- 契約施設利用券について組合員の公務出張時は使用できません。

### ◆リフレッシュ契約施設共通割引利用券（レモン色）

### ◆保健施設利用券（スパ・スカイビュー）（鶯色）

#### ■利用範囲

- 組合員及びその家族（同居、別居を問いません）

#### ■その他

- 券面必要事項をすべてご記入のうえ、利用施設へ提出してください。
- 利用範囲が組合員及びその家族となるのは、「リフレッシュ契約施設共通割引利用券」と「保健施設利用券」のみですので、ご注意ください。

お問い合わせ先

福祉課厚生係(直通) TEL 043(248)1114

# 公務員賠償責任保険

公務員賠償責任保険では、公務員として行った公務に起因して保険期間中に損害賠償請求などがなされた場合に皆さま個人が負担される法律上の損害賠償金と訴訟費用について保険金からお支払いします。

住民監査請求

住民訴訟賠償

民事訴訟など  
その他の損害賠償請求

短期組合員の皆さまもご加入  
いただけます！

地方公共団体で働く看護師・  
保健師・准看護師・助産師の  
医療行為も対象となりました！

改正により2023年4月1日始期以降のご契約では看護師等の医療行為が補償範囲となりました！

万一の場合に備え  
安心して公務に専念するために  
ぜひご加入を!!

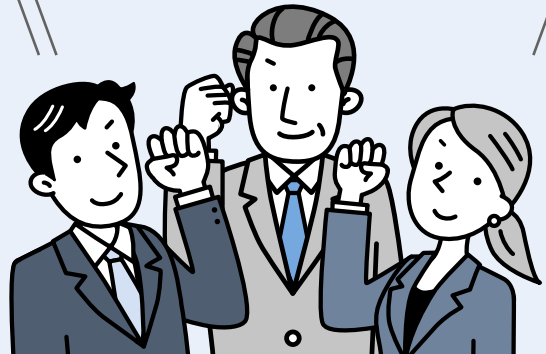

募集期間

2024年 9月20日(金)～2024年10月18日(金)

申込締切日

2024年10月18日(金)

保険期間

2025年 4月 1日午後4時から1年間

保険料お支払方法

2025年 5月27日にご指定口座から振替(年払)

保険契約者

千葉県市町村職員共済組合

申込方法

今回新規でお申込みの方、契約内容を変更される方は加入依頼書を各所属所共済事務担当課へご提出ください。提出のない方は現在と同じ型で継続となります。

このページは概要を説明したものです。詳しくは9月中旬に配布予定のパンフレットをご参照ください。パンフレットがお手元にない場合やご不明な点がある場合は、取扱代理店または引受保険会社までお問い合わせください。

取扱代理店

有限会社ちば共栄サービス

〒260-8502 千葉市中央区中央港1-13-3

電話 043(248)1536 (受付時間：平日の午前9時から午後4時まで)

引受保険会社

損害保険ジャパン株式会社 千葉支店法人支社

〒260-0026 千葉市中央区千葉港8-4 損保ジャパン千葉ビル7階

電話 043(243)3086 (受付時間：平日の午前9時から午後5時まで)



# 傷害総合保険・所得補償保険 団体長期障害所得補償保険

 **熱中症の補償が追加されました!**

傷害総合保険、  
所得補償保険は **36%割引** (団体割引20%)  
(優良割引20%)

団体長期障害  
所得補償保険は **20%割引** (団体割引20%)

ケガの補償もケガ以外の補償も充実!

● **傷害総合保険** ※ファミリータイプやゴルファータイプなど  
様々なタイプをご用意しております。

病気やケガで働けないときの収入を最長1年間サポート!

● **所得補償保険** ※入院中だけでなく自宅療養中も  
対象です。

さらに最長60歳まで収入をサポート!

● **団体長期障害所得補償保険**

短期組合員の皆さまにも  
ご加入いただけます!  
ご自身のために、ご家族のために、  
ぜひこの機会に加入を  
ご検討ください。



自転車事故の **賠償** に備えた **保険** に加入していますか?

「千葉県自転車安全で適正な利用の促進に関する条例(2017年4月施行)」が改正され、  
2022年7月1日から自転車利用者は、**自転車事故の賠償に備えた保険の加入が義務化**  
されました。

自転車事故によるケガや賠償への備えなら傷害総合保険にご加入ください!

募集期間 2024年 9月20日(金) ~ 2024年10月18日(金)

申込締切日 2024年10月18日(金)

保険期間 2025年 2月 1日午後4時から1年間

保険料お支払方法 2025年 2月から給与控除(月払)

保険契約者 **千葉県市町村職員共済組合**

申込方法 今回新規でお申込みの方、契約内容を変更される方は加入依頼書を各所属所共済  
事務担当課へご提出ください。提出のない方は現在と同じ型で継続となります。

このページは概要を説明したものです。詳しくは9月中旬に配布予定のパンフレットをご参照ください。パンフレット  
がお手元にない場合やご不明な点がある場合は、右記取扱代理店または引受保険会社までお問い合わせください。

老齢厚生年金の受給権が発生する前に市町村など公務員を退職する方へ

- 共済組合では、老齢厚生年金の受給権が発生する年齢になりましたら、年金請求手続きのご案内をご自宅へ直接送付しています。(短期組合員の方は、日本年金機構から送付されます。)
- 老齢厚生年金の受給権が発生する前に退職し、退職後に『住所』や『氏名』が変更になったときには、必ず共済組合年金課へご連絡ください。

お問い合わせ先 年金課記録調査係(直通) TEL 043(248)1118

人事異動のお知らせ

● 令和6年7月1日付け人事異動等

氏名	新職名	旧職名
白井 貴弘	施設管理課長	施設管理課兼施設管理係長
加藤 麻美	年金課主幹兼年金係長	総務課主幹兼総務係長
何木 隆志	施設管理課主幹兼施設管理係長	保健課主幹兼資格係長
中川 聡	総務課主幹兼総務係長	年金課主幹兼年金係長
太田 健介	保健課資格係長	経理課経理係主任主事
矢部 智之	福祉課福祉係主任主事	保健課保健係主任主事
兼平 知史	年金課審査係主任主事	施設管理課施設管理係主任主事
平島 寛之	保健課保健係主任主事	福祉課福祉係主任主事
高橋 佑輔	経理課経理係主任主事	年金課審査係主任主事
加藤 慶之	福祉課厚生係主事	年金課年金係主事
鈴木 一平	年金課年金係主事	福祉課厚生係主事

組合会ニュース

第205回組合会が、去る6月18日午後1時から、オークラ千葉ホテル2階「フリストル」において開催されました。

議題は、監査の報告及び令和5年度決算の認定等であり、各議題とも慎重に審議が行われた結果承認されました。

組合会上に上程された議案は、次のとおりです。

報告第1号 千葉県知事が実施した監査の結果と

指摘事項に対する改善措置について

報告第2号 令和5年度退職等年金預託金管理経

理に係る運用状況について

議案 令和5年度決算の認定について

メンタルヘルス相談室

臨床心理士を中心とした専門職が、あなたのお悩みに親身にお応えします。ご相談は当組合専用の電話・面談またはWEBにより対応しております。また、守秘義務に則りプライバシーの保護を厳守しておりますので、安心してご相談ください。

こんなとき、すぐにご相談ください

- 将来に不安を感じ気分が落ち込んでいる。
- 職場の人間関係で悩んでいる。
- ストレスによる無気力や不眠に悩まされている。
- 子どもが学校に行きたがらない。
- 家族の病気のことで悩んでいる。
- 配偶者との関係がうまくいかない。

電話カウンセリング

面接カウンセリング予約受付

- 月曜日～金曜日 9:00～21:00
- 土曜日 10:00～18:00
- (日・祝日、1月1日～3日は休み)

☎ 0120 (765) 232

※携帯電話からもご利用いただけます。

WEB相談

当組合ホームページのトップ画面にある「みんなの家庭の医学」のバナー、もしくは<https://kateinoigaku.jp/>からアクセスしてください。

団体コード(保険者番号)：32120412

税務・法律相談のご案内

～お気軽にご相談ください～

共済組合では、毎月1回、税務・法律に関する相談室(無料)を開設しています。開始時刻は原則として午前中で、申込受付順となります。

相談をご希望の方は、各所属所の共済事務担当課に備え付けの「相談申込書」または任意の書式に必要事項(下記)をご記入のうえ、開設日の15日前まで(必着)に下記宛てへ親展でご送付ください。

※以降のお申し込みは、次回の相談日になりますので、ご了承ください。

※相談内容はできるだけ詳しくご記入ください。

必要事項

- |              |                |
|--------------|----------------|
| ①所属所名及び所属部署名 | ⑥自宅電話番号        |
| ②組合員氏名       | ⑦勤務先電話番号       |
| ③組合員証記号・番号   | ⑧日中、連絡のとれる電話番号 |
| ④自宅住所        | ⑨相談希望日         |
|              | ⑩相談内容          |

税務・法律相談お申し込み・お問い合わせ先

〒260-8502 千葉市中央区中央港1-13-3 千葉市町村職員共済組合 福祉課厚生係

TEL 043(248)1114 (福祉課厚生係直通)

9月・10月の相談室開設日

税務相談室	税理士 青木 幸弘 (あおき ゆきひろ)
	9月10日(火)、10月8日(火)
法律相談室	弁護士 河邊 義範 (かわべ よしのり)
	9月11日(水)、10月9日(水)

給付金送金日のご案内

8月28日(水)、9月27日(金)、10月28日(月)

※給付金請求書の締切日については、各担当課へお問い合わせください。

共済貯金の払戻日のご案内

8月28日(水)、9月27日(金)、10月28日(月)

※払戻・解約請求書の締切日は、組合員の方については各所属所により異なりますので、お勤め先の共済事務担当課へお問い合わせください。

任意継続組合員の方については、払戻月の10日(12月は7日)(土・日・祝日の場合は直前の開庁日)までに共済組合に必着です。

8月1日現在の利率は1.9%(税引き後1.514015%)です。

任意継続組合員の皆さまへ

8月は9月分の掛金、9月は10月分の掛金の払込月です。月内に必ず納入されますようお願いいたします。また、口座振替の方は9月分の振替日が8月26日、10月分の振替日が9月26日となりますので、残高不足とならないよう、残高の確認をお願いします。

組合の概況 (令和6年6月末現在)

①団体数	市	37
	町村	17
	一部事務組合等	47
	計	101
②組合員数	男	37,324人
	女	40,614人
	計	77,938人
③被扶養者数		45,835人
④任意継続組合員数		1,448人



# 直営施設をご活用ください！

## オークラ千葉ホテル

P37のお得なクーポンをご利用ください。詳しくはオークラ千葉ホテル（フロント）までお問い合わせください。

ご予約・お問い合わせ先

オークラ千葉ホテル（フロント）  
TEL 043(248)1111



<https://www.okura-chiba.com/>

オークラ千葉ホテル

ログインID : okura  
パスワード : chiba

## 黒潮荘

期間限定のお得なプランをご利用ください。詳しくは黒潮荘までお問い合わせください。

ご予約・お問い合わせ先

黒潮荘（直通）  
TEL 04(7092)2205



<https://www.kuroshio.jp/>

黒潮荘

パスワード : 9640

## 那須の森ヴィレッジ

お得な割引・各種プラン（P4～5参照）をご用意し、皆さまのご利用を心よりお待ちしております。

ご予約・お問い合わせ先

那須の森ヴィレッジ（直通）  
TEL 0287(78)1636



<https://www.nasunomori-village.jp/>

那須の森ヴィレッジ

退職後の暮らしを  
応援します。

## 千葉県市町村職員年金者連盟

年金者連盟は退職後も安心して暮らせるよう次のような福祉事業を行っています。



- 団体保険のあっせん（団体割引適用）
- 観劇のあっせん（明治座）※1
- リフレッシュ契約施設の割引利用※2
- 医療保険のあっせん（集団扱い）
- 団体旅行のあっせん※1
- オークラ千葉ホテルスパの割引利用※2
- ギフト商品のあっせん※1
- 人間ドック割引利用（医療機関11カ所）※2
- 税務・法律相談
- 家庭用常備薬のあっせん※1
- 葬祭費割引利用※2
- 全国連盟の福祉事業

詳しくは連盟ホームページでご確認ください。 ※1 不定期 ※2 費用の補助はありません。

年金者連盟には定年退職された方、退職後60歳を迎えられた方であれば年金支給開始年齢に到達されていない方もご加入いただけます。

※組合員期間が短期組合員・後期高齢者等短期組合員のみの方は対象外です。

ぜひ、お誘い合せて年金者連盟への加入をご検討ください。共に支えあって退職後の暮らしを豊かなものにしていきましょう。

千葉県市町村職員年金者連盟ホームページ

<http://www.chiba-munic-nenkinren.jp>



千葉県市町村職員年金者連盟 TEL 043(248)1059

## 「お宿ねっとメンバーズカード」のご案内

「お宿ねっとメンバーズカード」は黒潮荘、那須の森ヴィレッジの両施設で使えるポイントカードです。

### (1) 「お宿ねっとメンバーズカード」の発行手続き

黒潮荘及び那須の森ヴィレッジへご宿泊の際に、発行手続きをしています。

### (2) ポイント付与及びポイント利用特典について

利用料金2,200円（税込）毎に1ポイントを付与させていただき、貯まったポイント数に応じて次回以降の宿泊料を下記のとおり割引させていただきます。

ポイント数	30ポイント	50ポイント	100ポイント	200ポイント	300ポイント(割引上限)
割引額	1,000円	2,000円	6,000円	16,000円	30,000円

### (3) 黒潮荘と那須の森ヴィレッジ以外の株式会社エムアンドエムサービスが受託する保養所・公共の宿などの「お宿ねっと他施設」における「お宿ねっとメンバーズカード」の取扱いについて

「お宿ねっと他施設」において、「お宿ねっとメンバーズカード」は使用できません。

お問い合わせ先

施設管理課（直通） TEL 043(248)1119  
福祉課（直通） TEL 043(248)1114

# 黒潮荘の新たな宿泊プラン 「房総まるごと大漁祭」のご案内



期間：令和6年9月1日(日)～9月30日(月)

料金：アルコール  
飲み放題付で **12,300円\***



ソフトドリンクをお飲みいただける  
プラン**11,300円\***もご用意しています。

お酒を飲む方も飲まない方にも  
お得な2コースをご用意いたしました。

地域との共存をテーマに、夕食では、房総地域の「名物料理」や「房総のお酒」でおもてなし！  
ロビーに観光情報コーナーを作り、房総に根付いた「黒潮荘」をお楽しみいただけます。  
9月限定の新プラン「房総まるごと大漁祭」をぜひご利用ください。



(イメージ)

**70分飲み放題！**  
房総ウイスキーや  
地酒・ソフトドリ  
ンクをお楽しみく  
ださい。

**豪華船盛の  
お刺身取り放題！**  
酢飯をご用意して  
おりますので、お  
好みのお刺身で自  
分だけのオリジナル  
海鮮丼やお寿司を  
作ってお召し上  
がりいただけます。

**チェックイン時に  
重さ当てクイズ！**  
正解者には、豪華賞  
品プレゼント！

**ロビーに房総観光  
マップを掲示！**  
黒潮荘を起点に房総  
観光立ち寄りスポッ  
トとして、お役立て  
ください。

**かもなす W キャンペーン**のお知らせ 黒潮荘・那須の森ヴィレッジ2施設合同キャンペーンを開催します！組合員の皆さまにお得な特典をご用意いたしました。皆さまのお越しをスタッフ一同、心よりお待ちしております！

**かもなす** (鴨川黒潮荘) (那須の森ヴィレッジ) **実施期間** 令和6年9月1日(日)～11月30日(土)

- かもなすスタンプラリーで、宿泊割引券をプレゼント！**  
宿泊1泊につきスタンプを1つ押させていただきます。両施設のスタンプが揃うと、2,000円分の宿泊割引券をプレゼント！ 両施設利用してスタンプを4個集めると、さらに5,000円分の宿泊割引券をプレゼント！  
※スタンプカードは1組につき1枚とさせていただきます。
- 毎月抽選で当たる！豪華賞品プレゼント！**  
宿泊時に応募券を配付いたします。各施設毎月抽選で2名様に「かも・なす」の地元高級食材をプレゼント！
- 鴨川名産の鯛せんべいプレゼント！**  
長く地元で愛されている鴨川名産の鯛せんべいをプレゼントいたします！ ※1組につき1箱をプレゼントさせていただきます。

● 黒潮荘限定 ●

## ● 黒潮荘休館日

令和6年 8月		9月			10月				11月				
28日(水)	29日(木)	17日(火)	18日(水)	19日(木)	1日(火)	2日(水)	22日(火)	23日(水)	4日(月)	5日(火)	6日(水)	26日(火)	27日(水)
12月					令和7年 1月								
10日(水)	11日(木)	16日(月)	17日(火)	18日(水)	7日(火)	8日(水)	28日(火)	29日(水)					



# 秋の宿泊プラン のご案内



特!  
2,000円

令和6年度においても直営施設助成金に特別加算(2,000円)が加わりさらにお得です!

期間：令和6年10月1日(火)～11月30日(土)

## 黒潮山海コース

秋の味覚を表現した料理長厳選コース。



お一人様 1泊2食付 9,800円\*

## なぎさコース

秋を感じられるお鍋や天ぷらなど味わえます。



お一人様 1泊2食付 7,800円\*

## 黒潮荘感謝祭



期間：令和6年10月1日(火)～10月31日(木)まで

4月に開催し大好評をいただきました、黒潮荘感謝祭が早くも再登場!!  
 今回も通常7,800円のなぎさコースが6,500円(休前日は+1,210円)、さらに、次回ご利用いただけるお得な5%割引券(※)もお渡しいたします。  
 新規に組合員になられた方、黒潮荘をまだ利用したことのない方から常連の方々まで、この機会に、黒潮荘をぜひご利用ください。  
 ※各種割引、助成券控除後の金額から5%割引になります。

10月限定

この機会に  
黒潮荘へ  
ゴーゴー

## 料理長 おまかせ メニュープラン



期間：令和6年11月の月曜日～木曜日

お一人様 6,800円\* 1日11名様限定!

ご夕食は料理長おまかせとなり、料理内容が異なるため、写真は一例です。  
 詳細につきましては、黒潮荘にお問い合わせください。



※1泊2食、税・サ込み、助成券控除後の料金です。 ※仕入れ状況により内容が変わる場合もございます。 ※休前日は+1,210円(税込)でご利用いただけます。  
 ※ご利用前10日からは、キャンセル料が発生します。 ※助成券控除によって、ご料金が異なる場合がございます。



Facebookでも最新情報更新中!

黒潮荘最新情報や館内でのイベント情報や空室情報等を随時更新しておりますので、気になった方はフォローして「いいね!」してください!



Instagram

もやっています!

Instagramは支援や関与をしていません。



ご予約・お問い合わせ

千葉県市町村職員共済組合保養所  
南房総鴨川

Tel. 04(7092)2205

黒潮荘



ホームページ

https://www.kuroshioso.jp/

くろしお

パスワード(コード)は『9640』です。

〒296-0004 千葉県鴨川市貝渚 2565  
Fax 04 (7093) 1213

黒潮荘

検索



全国共済施設案内 「東京都」  
 東京都市町村職員共済組合



東京都市町村職員共済組合 保養所

シーサイドいずたが



四季折々の食材を活かした  
 夕食をご用意してお待ちして  
 おります。お食事は、お部屋  
 でくつろぎながらお楽しみく  
 ださい。

伊豆が育む四季の幸と海辺の眺めに心やすらぐひととき



◆ご宿泊料金◆

平日利用 1泊2食付き  
 (1室2名利用、部屋風呂なし)

15,275円～ (税・サービス料込み)

〒413-0101

静岡県熱海市上多賀12番地

TEL 0120-73-1241 (8:00～20:00) <https://t-kyosai.jp/izutaga>



国道135号線沿い長浜海水浴場前/JR伊東線伊豆多賀駅より徒歩10分(無料送迎バスあり)/JR東海道線熱海駅より東海バス「網代旭町」行き「長浜」バス停すぐ

ビジネスにも観光にも便利なJR立川駅南口より徒歩7分に立地  
 落ち着きのある上質な空間をご提供いたします

✿ hotel nikko tachikawa tokyo



客室 (モデレートツイン)

組合員特別割引価格  
 ご宿泊料金

モデレートシングル

1室1名ご利用 … 11,716円

モデレートダブル

1室2名ご利用 … 15,488円

モデレートツイン

1室2名ご利用 … 25,368円

※ 料金は消費税、宿泊税、サービス料を含む1室  
 あたりの金額です。

※ 朝食は1名様2,900円 (消費税・サービス料込)  
 でご利用いただけます。



レストラン All Day Dining 紗灯



チャペル「フルリール」



大宴会場 マグノリア



ホテル外観

| 交通アクセス |

電車：JR新宿駅より中央線特別快速にて約25分/JR立川駅南口から徒歩7分/多摩モノレール 立川南駅から徒歩8分  
 お車：中央自動車道 国立府中ICより約4.5km

ホテル日航立川 東京

〒190-0022 東京都立川市錦町1-12-1 TEL. 042-521-1111 (代表)

(HP) <https://hotelnikko-tachikawatokyo.jp/>



※千葉県市町村職員共済組合の組合員及びその被扶養者の方が「シーサイドいずたが」「ホテル日航立川 東京」  
 に宿泊される場合、契約施設利用券(助成券)を利用するとお1人につき2,500円の控除が受けられます。



日本料理 涼風～すずかぜ～ クーポン デイナertime

8月1日(木)～9月1日(日)の金～日曜日・祝日

組合員様特別料金

8,000円 (一般 12,000円)

日本料理を、夏らしく“冷製でさっぱり”といただける会席をご用意いたしました。日本料理長オススメの会席を食べて、暑い夏を乗り切りませんか。

季節のお造り3点盛り合わせ、えぞ鮑のステーキ、肝バターの白味噌風味、国産牛の冷しゃぶ、他全7品



(イメージ)

洋食 クーポン ランチタイム

ザ・シーズナリーブッフェ

9月14日～16日、21日～23日は「シニア感謝 Day」を開催。65歳以上のお客様は、3,500円でご利用いただけます。お得にみんなでワイワイ楽しもう！

～9月29日(日)の土・日曜日・祝日

組合員様特別料金

大人 4,200円 (一般 4,700円)

※組合員様特別料金は大人のみです

シニア 4,200円

小学生 2,000円

4歳以上の幼児 1,200円



(イメージ)

お問い合わせ・ご予約 レストラン「セブンスーズ」 TEL 043(248)1128 朝食タイム 7:00～9:30 ランチタイム 11:30～14:00 デイナertime 17:00～20:30

期間限定 朝食付き 朝食 スパ 特! 2,000円 お部屋タイプはホテルにお任せ 日頃の感謝を込めた Thank youプラン

期間：～2025年3月31日(月) 日曜日～木曜日のご宿泊分まで

※金・土曜日・祝前日および2024年12月27日(金)～2025年1月6日(月)は除く



(イメージ)

1名様1泊料金(助成金控除後料金) 3,900円～

プランには、●1名様1泊分のご宿泊代 ●スパ・スカイビュー(温浴施設) ●レストラン「セブンスーズ」での朝食のご利用が含まれます。 ※助成金控除額によって、ご料金が異なる場合がございます。

お問い合わせ・ご予約 フロント TEL 043(248)1111

※すべてのメニューは入荷状況により、食材が変更となる場合がございます。※すべてお一人様料金です。 ※クーポンのご利用はページ下部のクーポンをご持参ください。

ものまねスーパー LIVE2024

今年は個性派ものまねタレントの、神奈月・松村邦洋・古賀シュウが出演。腹筋崩壊間違いなしの熱い一夜をお届けします！



8月24日(土) 18:00 開演 組合員様特別料金 お一人様 18,000円

【1部】ものまね LIVEの前にお食事[受付16:00～] お食事16:30～

【2部】ものまね LIVEの後にお食事[受付17:30～] お食事19:30～

お問い合わせ・ご予約 営業企画課 TEL 043(248)1302 10:00～18:00

レストラン「セブンスーズ」組合員様限定クーポン

※上記クーポン表記のあるプランのみ割引対象とさせていただきます。 ※組合員様がご一括でお会計いただきました場合、ご一緒の皆様全員を同様の割引対象とさせていただきます。 ※ご予約の際に、本券ご利用の旨をお申し出ください。 ※ご注文の際に、組合員証と本券を必ずご提示ください。 ※他の割引券等の併用は受け付けられません。

8月 日本料理 涼風～すずかぜ～

デイナータイム

組合員様特別料金 8,000円 (一般 12,000円)

一般料金より 4,000円 OFF!!

有効期限：8月1日(木)～9月1日(日)の金～日曜日・祝日

9月 ザ・シーズナリーブッフェ

ランチタイム

大人 4,200円 (一般 4,700円)

一般料金より 500円 OFF!!

有効期限：9月1日(日)～9月29日(日)の土・日曜日・祝日

「One Harmony」 会員にご登録ください!



One Harmonyにご入会のお客様は、レストランのご利用料金から10%割引いたします(クーポンとの併用はいただけません)。下図QRコード、もしくは当ホテルのフロントカウンターなどでご入会いただけます。

お問い合わせ TEL 043(248)1111 (フロント)



組合員様だけがご利用いただける専用ページからのご予約等で、おトクがいっぱい!

オークラ千葉ホテル 検索 CLICK!

千葉県市町村職員共済組合 組合員の皆様へ CLICK!

ID okura パスワード chiba



# 津軽三味線と愛でる お月見会



日本の古き良き習わしである

「十五夜のお月見」を

オークラ千葉ホテルでちよつと贅沢に。

力強く繊細な音色の津軽三味線と、

哀愁ある深い音色の二胡の饗宴を、

心こもった日本料理会席とご一緒に

お楽しみください。

藤原万喜子(二胡)

久保木啓一朗

久保木和一郎

久保木ユキ子

久保木脩一郎



## 津軽三味線 脩一郎&大地

98年、津軽三味線奏者 久保木脩一郎が、伝統の枠にとらわれぬ邦楽の新しい可能性を追い求め、津軽三味線・尺八篠笛・和太鼓からなる「脩一郎&大地」を結成。

邦楽としてはあえて奇をてらわずオーソドックスな編成の中で、常に和楽器の新たな可能性を追求し続けている。現在までにオリジナルアルバム3枚を発表。またリーダーの久保木脩一郎は津軽三味線教本の執筆・映画における音楽監督・武田鉄矢氏主演舞台への出演・NHKの民謡、歌謡番組への出演など各方面にて活躍を続ける。

2008年には脩一郎&大地として結成10周年を迎えると共に記念ツアーを開催。同ツアー中には洞爺湖サミット会場にてアメリカ合衆国首脳に対し演奏を披露、喝采を浴びるなど、各方面にて精力的に活動中。

2016年には久保木脩一郎が、自身初となるソロアルバムを発売。

2023年には結成25周年を迎える中、精力的に活動を続けている。

9/17 <火>

完全予約制

受付 18:00~

開演 18:30~

オークラ千葉ホテル 3階エリーゼルーム

出演 津軽三味線 脩一郎&大地

料金:お一人様 組合員特別価格 12,000円 (一般 14,000円)

※料金には、お料理、飲み物、ショー、消費税・サービス料が含まれております。※お食事を召し上がっていただいた後にLIVEとなります。  
 ※お食事とLIVEは同じ席となります。※お席の指定および事前のご確認はお断りいたしております。お席はホテル一任とさせていただきます、当日受付にてご案内いたします。  
 ※お支払いは、事前にお振り込みをお願いしております。※ご入金後のキャンセル、及び払い戻しはいたしかねます。  
 ※未就学児のご予約、及び会場へのご入場はお断りしております。※諸般の事情に鑑み、直前の公演延期、変更等が生じる場合がございます。  
 ※開演中の録音・録画・写真撮影は、固くお断りいたします。※予約時にいただいた個人情報は、本公演に関する事のみで使用させていただきます。  
 ※当日は津軽三味線奏者4名、二胡奏者1名での演奏を予定しております。

オークラ千葉ホテル

お問い合わせ・ご予約 TEL043-248-1302

営業企画課 (平日 10:00~18:00)



料理 & おもてなし重視の方へ  
和洋中フルコース無料試食会付き

# Bridal Fair

8/25 sun & 9/29 sun

【1部】10:00～ 【2部】12:10～

予約制・新郎新婦無料  
※同行者1名5,000円

和洋中フルコース無料試食会  
チャペル模擬挙式&アフターセレモニー体験  
パーティー会場見学  
プランナー相談会



会場の雰囲気重視の方へ  
本番さながらのパーティー会場を見学できる

# Special Coordinate Fair

8/10 sat ~ 8/15 thu

【1部】10:00～ 【2部】13:00～

予約優先・無料

パーティー会場&式場見学  
ホテルオークラ伝統の味 無料試食  
プランナー相談会

※パーティー会場は、ご予約をいただかなくても  
ご自由にご見学いただけます。

## 組合員様限定 スペシャル特典

- \*新郎新婦 衣裳 50%割引
- \*フリードリンク 1グレードUPサービス
- \*送迎バス利用 助成 1台90%(最大120,000円)
- \*新郎新婦 宿泊 プレゼント(1泊朝食付き)
- \*ゲスト 宿泊 ご優待
- \*宿泊 助成(組合員ご本人様より2親等以内)
- ※その他ご優待多数!詳しくはご見学時にご確認ください。

組合員様専用ページでは、  
フェアの情報や、お得なプランも  
掲載しております。  
詳しくは、URLやQRコードから  
ご覧ください。



<https://okura-chiba-hotel.official-wedding.jp/page/6/>

ID **okura** パスワード **chiba**

## ご婚礼紹介カード(初回来館時のみ有効)

年 月 日

お名前	ご新郎	組合員等 との関係
	ご新婦	
ご住所	ご新郎	
	ご新婦	
挙式日		
所属所名		
組合員証記号番号		
お名前(フリガナ)	( )	( )
ご住所 〒	電話番号( )	

※必要事項をご記入のうえ、挙式される方にお渡しください。

オークラ千葉ホテルのウエディング特典は、組合員の皆様はもちろん  
ご兄弟、ご姉妹、ご子息、ご令嬢も特典を受けられます。

- 適用の範囲** 30名様以上の挙式・披露宴をご予定で、結婚式場相談所を介さず来館の方。
- 紹介の方法** 「ご婚礼紹介カード」に必要事項をご記入のうえ、挙式予定の方にお渡し  
いただき、**初回来館時**に受付にてご提示くださいますようお願いいたします。
- 挙式予定者(組合員以外の方)への特典** 準組合員特典を適用させていただきます。

### ご紹介いただいた方への特典

- ★オークラ千葉ホテル お食事券・・・10,000円(挙式予定者が初回来館された際)
- ★ギフトカード・・・・・・・・・・・・・・20,000円(挙式予定者がご成約された際)

お問い合わせ・ご予約 プライダルサロン(10:00~18:00) 火曜定休(祝休日除く)

**TEL 043(248)1122**

※表記の料金はすべて、お一人様あたりの消費税・サービス料を含む総額表記です。



自動車の購入・買い替えをご検討中の皆さま

# 自動車ローン

物資供給事業をぜひご利用ください！

低利率

少額の借入でも利率は同じ！  
繰上返済は手数料無料！

**年利 1.39%**

(令和6年8月1日現在)

※利率は、変動する  
場合があります。

## 借入金額

最大300万円（10万円以上1万円単位）

※普通貸付（年利1.26%、最大200万円）と併用で**最大500万円**まで借入可能。

## 償還期間

最大10年（120回まで）

## 使用できる店舗

共済組合が契約している店舗（特約店）

## ご利用方法

所属所が発行した物資購入票を特約店へ持参していただくことでご利用いただけます

会計年度任用職員等の任期の定めがある組合員の方は、利用に制限がありますので、ご注意ください。



詳細は、共済組合のホームページをご覧ください。

お問い合わせ先

福祉課 福祉係

TEL **043-248-1113**